LE OPERE COMPLETE DI GIOVANNI PIERLVIGI DA PALESTRINA

VOLVME XIV

ROMA
EDIZIONE FRATELLI SCALERA

1942

NAZIONALE CENTRALE

BIBLIOTECA
MUS
K.e.55
CF004427645
B.N.C.F.

LE

OPERE COMPLETE

DI

GIOVANNI PIERLVIGI

DA

PALESTRINA

LE

OPERE COMPLETE

DI

GIOVANNI PIERLVIGI

DA

PALESTRINA

VOLVME XIV

ROMA
EDIZIONE FRATELLI SCALERA

1942

15. MAG. 1979

MUSICA K. e. 1170. 14

MUS K. e. 55. 14

Promotore e Direttore: RAFFAELLO DE RENSIS

Incisoria e Stamperia musicale BIAGIOTTI - Firenze - Via Foscolo, 21

INNI
DI TVTTO L'ANNO

A 4, 5 E 6 VOCI

SECONDO LA STAMPA ORIGINALE DEL 1589

PER CVRA E STVDIO
DI
RAFFAELE CASIMIRI

Istituto Italiano per la Storia della Musica
Ristampa 1965
a cura di Lino Bianchi

INDICE DEGLI INNI

1. *Ad coenam Agni providi* . . . Pag. 54
Protecti Paschae vespere (str. II, 4 v.)
O vere digna hostia (str. V, 4 v.)
Quaesumus, Auctor omnium (str. VII, 5 v.)

2. *Ad preces nostras* . . . . . » 37
Crimina laxa (str. III, 4 v.)
Christe, lux vera (str. V, 4 v.)
Tu nobis dona (str. VII, 3 v.)
Gloria Deo sit (str. IX, 5 v.)

3. *A solis ortus cardine* . . . . » 15
Castae parentis (str. III, 4 v.)
Enixa est puerpuera (str. V, 3 v.)
Gaudet chorus (str. VII, 5 v.)

4. *Aurea luce* . . . . . » 103
O felix Roma (str. III, 5 v.)

5. *Ave, maris stella* . . . . . » 85
Solve vincla reis (str. III, 4 v.)
Virgo singularis (str. V, 3 v.)
Sit laus Deo Patri (str. VII, 5 v.)

6. *Christe, qui lux es et dies* . . . » 215
Ne gravis somnus (str. III, 4 v.)
Defensor noster (str. V, 4 v.)
Deo Patri sit gloria (str. VII, 5 v.)

7. *Christe Redemptor... ex Patre* . . » 8
Memento salutis auctor (str. III, 4 v.)
Hunc coelum, terra (str. V, 4 v.)
Gloria Tibi, Domine (str. VII, 6 v.)

8. *Christe Redemptor... Conserva* . » 123
Vates aeterni judicis (str. III, 3 v.)
Chori sanctarum virginum (str. V, 4 v.)
Gloria Patri ingenito (str. VII, 5 v.)

9. *Conditor alme siderum* . . . . » 1
Vergente mundi (str. III, 4 v.)
Te deprecamur (str. V, 5 v.)
Laus, honor, virtus (str. VII, 6 v.)

10. *Decus morum, dux minorum* . . » 208
Demptum solo (str. III, 4 v.)
Hunc sequamur (str. V, 3 v.)
Est dux fidus (str. VII, 5 v.)

11. *Deus tuorum militum* . . . . Pag. 141
Poenas cucurrit fortiter (str. III, 3 v.)
Laus et perennis gloria (str. V, 5 v.)

12. *Deus tuorum militum* (T. P.) . . » 146
Poenas cucurrit fortiter (str. III, 3 v.)
Gloria Tibi, Domine (str. V, 4 v.)

13. *Doctor egregie Paule* . . . . . » 83

14. *En gratulemur hodie* . . . . » 196
Longe lateque (str. III, 4 v.)
Sub tanto duci (str. V, 3 v.)
Praestet hoc nati (str. VII, 5 v.)

15. *Exsultet coelum laudibus* . . . » 130
Qui coelum verbo (str. III, 4 v.)
Ut cum judex (str. V, 5 v.)

16. *Hostis Herodes impie* . . . . » 23
Lavacra puri gurgitis (str. III, 3 v.)
Gloria Tibi, Domine (str. V, 6 v.)

17. *Hymnus canoris personet* . . . » 235
Electus hic apostolus (str. III, 4 v.)

18. *Hujus obtentu* . . . . . » 175

19. *Iste confessor* . . . . . » 158
Ad sacrum cujus (str. III, 4 v.)
Sit salus illi (str. V, 5 v.)

20. *Jesu, corona virginum* . . . . » 164
Quocumque pergis (str. III, 4 v.)
Laus, honor, virtus (str. V, 5 v.)

21. *Jesu, corona virginum* (T. P.) . . » 169
Quocumque pergis (str. III, 4 v.)
Gloria Tibi, Domine (str. V, 5 v.)

22. *Jesu, nostra redemptio* . . . . » 60
Inferni claustra (str. III, 4 v.)
Tu esto nostrum gaudium (str. V, 6 v.)

23. *Lauda mater Ecclesia* . . . . » 109
Post fluxae carnis (str. III, 4 v.)
Surgentem cum victoria (str. V, 4 v.)

24. *Laudibus summis* . . . . . » 190
Ex suo te nunc (str. III, 4 v.)
Dive coelestisque (str. V, 5 v.)

25. *Lucis Creator optime* . . . . Pag. 28
Ne mens (str. III, 3 v.)
Praesta Pater (str. V, 5 v.)

26. *Magne pater Augustine* . . . » 184
Quae obscura prius (str. III, 4 v.)
Regi regum salus (str. V, 5 v.)

27. *Mensis Augusti* . . . . . » 230
Candido velans (str. III, 4 v.)
Vicit altricem (str. V, 4 v.)

28. *Nunc juvat celsi* . . . . . » 228
Dum fames terras (str. III, 4 v.)
Claudis et nubes (str. V, 4 v.)

29. *O lux beata Trinitas* . . . . . » 33
Deo Patri sit gloria (str. III, 4 v.)

30. *Pange lingua gloriosi* . . . . » 74
In supremae nocte (str. III, 4 v.)
Tantum ergo (str. V, 5 v.)

31. *Petrus beatus* . . . . . » 112

32. *Prima lux surgens* . . . . . » 220
Pallio visi (str. III, 4 v.)
Ac tuo nutu (str. V, 5 v.)

33. *Proles coelo prodiit* . . . . . » 220
Assumptus cum apostolis (str. III, 4 v.)
Legi, prophetae, gratiae (str. V, 4 v.)
Domum, portam (str. VII, 5 v.)

34. *Quicumque Christum quaeritis* . » 114
Hic ille Rex est (str. III, 4 v.)
Gloria Tibi, Domine (str. V, 4 v.)

35. *Quodcumque vinclis* . . . . » 80

36. *Rex gloriose martyrum* . . . . Pag. 155
Tu vincis in martyribus (str. III, 4 v.)

37. *Salvete flores martyrum* . . . . » 21
Gloria Tibi, Domine (str. III, 4 v.)

38. *Sanctorum meritis* . . . . . » 150
Hi pro te furias (str. III, 3 v.)
Quae vox quae poterit (str. V, 4 v.)

39. *Tibi, Christe, splendor Patris* . . » 119
Quo custode (str. III, 4 v.)

40. *Tristes erant Apostoli* (T. P.) . . » 136
Illae dum pergunt (str. III, 3 v.)
Quaesumus Auctor (str. V, 5 v.)

41. *Urbs beata Jerusalem* . . . . » 177
Portae nitent margaritis (str. III, 4 v.)
Gloria et honor Deo (str. V, 5 v.)

42. *Ut queant laxis* . . . . . » 96
Illi promissi dubius (str. III, 4 v.)
Gloria Patri genitaeque (str. V, 5 v.)

43. *Veni Creator Spiritus* . . . . » 67
Tu septiformis (str. III, 4 v.)
Hostem repellas (str. V, 4 v.)
Gloria Patri Domino (str. VII, 5 v.)

44. *Vexilla regis prodeunt* . . . . » 46
Impleta sunt (str. III, 4 v.)
Beata cujus brachiis (str. V, 3 v.)
O crux, ave (str. VII, 4 v.)
Te summa, Deus (str. IX, 5 v.)

45. *Vexilla regis prodeunt* (T. P.) . . » 91
Quo vulneratus (str. II, 4 v.)
Arbor decora (str. IV, 3 v.)
O crux, ave (str. VI, 5 v.)

INDICE DELLE STROFE DEGLI INNI

Ac tuo nutu (cfr. *Prima lux*).
Ad sacrum cujus (cfr. *Iste confessor*).
Arbor decora (cfr. *Vexilla regis, T. P.*).
Assumptus cum apostolis (cfr. *Proles coelo*).

Beata cujus brachiis (cfr. *Vexilla regis*).

Candido velans (cfr. *Mensis Augusti*).
Castae parentis (cfr. *A solis ortus*).
Chori sanctarum (cfr. *Christe Redemptor*).
Christe, lux vera (cfr. *Ad preces nostras*).
Claudis et nubes (cfr. *Nunc juvat*).
Crimina laxa (cfr. *Ad preces nostras*).

Defensor noster (cfr. *Christe qui lux es*).
Demptum solo (cfr. *Decus morum*).
Deo patri sit gloria (cfr. *Christe qui lux es*).
Deo Patri sit gloria (cfr. *O lux beata*).
Dive coelestisque (cfr. *Laudibus summis*).
Domum, porta (cfr. *Proles coelo*).
Dum fames terras (cfr. *Nunc juvat*).

Electus hic apostolus (cfr. *Hymnus canoris*).
Enixa est puerpera (cfr. *A solis ortus*).
Est dux fidus (cfr. *Decus morum*).
Ex suo te nunc grege (cfr. *Laudibus summis*).

Gaudet chorus (cfr. *A solis ortus*).
Gloria Deo sit (cfr. *Ad preces nostras*).
Gloria et honor Deo (cfr. *Urbs beata*).
Gloria Patri Domino (cfr. *Veni Creator*).
Gloria Patri genitaeque (cfr. *Ut queant laxis*).
Gloria Patri ingenito (cfr. *Christe Redemptor... Conserva*).
Gloria Tibi Domine (cfr. *Christe Redemptor... ex Patre*).
Gloria Tibi, Domine (cfr. *Deus tuorum militum*).
Gloria Tibi, Domine (cfr. *Hostis Herodes*).
Gloria Tibi, Domine (cfr. *Jesu, corona virginum*).
Gloria Tibi, Domine (cfr. *Quicumque Christum*).
Gloria Tibi, Domine (cfr. *Salvete flores*).

Hic ille rex est (cfr. *Quicumque Christum*).
Hi pro te furias (cfr. *Sanctorum meritis*).
Hostem repellas (cfr. *Veni Creator*).
Hunc coelum, terra (cfr. *Christe Redemptor.. ex Patre*).
Hunc sequamur (cfr. *Decus morum*).

Illae dum pergunt (cfr. *Tristes erant apostoli*).
Ille promissi dubius (cfr. *Ut queant laxis*).
Impleta sunt (cfr. *Vexilla Regis*).
Inferni claustra (cfr. *Jesu, nostra redemptio*).
In supremae nocte coenae (cfr. *Pange lingua*).

Laus et perennis gloria (cfr. *Deus tuorum militum*).
Laus, honor, virtus (cfr. *Conditor alme*).
Laus, honor, virtus (cfr. *Jesu, corona virginum*).
Lavacra puri gurgitis (cfr. *Hostis Herodes*).
Legi, prophetae, gratiae (cfr. *Proles coelo prodiit*).
Longe lateque (cfr. *En gratulemur*).

Memento salutis auctor (cfr. *Christe Redemptor... ex Patre*).

Ne mens gravata (cfr. *Lucis Creator*).
Ne gravis somnus (cfr. *Christe qui lux es*).

O felix Roma (cfr. *Aurea luce*).
O crux, ave (cfr. *Ad coenam Agni*).
O crux, ave (cfr. *Vexilla Regis, T. P.*).
O vera digna hostia (cfr. *Aed coenam Agni*).

Pallio visi (cfr. *Prima lux*).
Poenas cucurrit (cfr. *Deus tuorum mititum*).
Poenas cucurrit (cfr. *Deus tuorum militum, T. P.*).
Portae nitent margaritis (cfr. *Urbs beata*).
Post fluxae carnis (cfr. *Lauda mater Ecclesia*).
Praesta Pater (cfr. *Lucis Creator*).
Praestet hoc nati (cfr. *En gratulemur*).
Protecti Paschae vespere (cfr. *Ad coenam Agni*).

Quae obscura prius (cfr. *Magne pater*).
Quaesumus Auctor (cfr. *Ad coenam Agni*).
Quaesumus Auctor (cfr. *Tristes erant*).
Quae vox quae poterit (cfr. *Sanctorum meritis*).
Qui coelum verbo (cfr. *Exsultet coelum*).
Quocumque pergis (cfr. *Jesu corona virginum*).
Quocumque pergis (cfr. *Jesu corona virginum, T. P.*).
Quo custode (cfr. *Tibi, Christe*).

Regi regum salus (cfr. *Magne pater*).

Sit laus Deo Patri (cfr. *Ave, maris stella*).
Sit salus illi (cfr. *Iste confessor*).
Surgentem cum victoria (cfr. *Lauda mater Ecclesia*).

Tantum ergo sacramentum (cfr. *Pange lingua*).
Te deprecamur (cfr. *Conditor alme*).
Te summa Deus (cfr. *Vexilla regis*).
Tu esto nostrum gaudium (cfr. *Jesu nostra redemptio*).
Tu nobis dona (cfr. *Ad preces nostras*).
Tu septiformis (cfr. *Veni Creator*).
Tu vincis in martyribus (cfr. *Rex gloriose martyrum*).

Ut cum judex (cfr. *Exultet coelum*).

Vates aeterni judicis (cfr. *Christe Redemptor... Conserva*).
Vergente mundi (cfr. *Conditor alme*).
Vicit altricem (cfr. *Mensis Augusti*).
Virgo singularis (cfr. *Ave, maris stella*).

IL VOLVME DECIMOQVARTO DELLE OPERE COMPLETE DI GIOVANNI PIERLVIGI DA PALESTRINA

L'anno 1589 usciva per le stampe in bella edizione il volume in-folio grande:

« JOANNNIS PETRI ALOYSII | PRÆNESTINI | SACROSANCTÆ BASILICÆ VATICANÆ CAPELLÆ MAGISTRI | HYMNI TOTIVS ANNI, | Secvndvm Sanctæ Romanæ Ecclesiæ consvetvdinem, | Qvattvor vocibvs concinendi, | NECNON HYMNI RELIGIONVM. | Cvm privilegio Svmmi Pontificis [Stemma di Sisto V.] Svperiorvm Permissv. | ROMÆ Apvd Jacobvm Tornerivm, et Bernardinvm Donangelvm. 1589 ».

(In fine del volume:) ROMÆ. Excvdebat Franciscvs Coattinvs 1589.

L'opera fu dedicata al « BEATISSIMO SANCTISSIMOQUE PATRI | SIXTO V. PONT. MAX. » in data: Romæ. XVI kal. Maij (16 aprile) 1589; ed il Pierluigi, dopo aver detto di voler sempre mantenere il suo proposito di elaborare tali composizioni « *quibus Dei laudes maxime continentur* », prosegue coll'offrire al grande Pontefice la nuova sua opera « *in quotidianis vesperorum hymnis* », che afferma di avere elaborata di recente: « *nuper igitur elaboravi* ».

Qual peso si debba dare all'espressione « *nuper* », ebbi già occasione di esaminare quando pubblicai lo studio sull'unico *autografo* musicale del Pierluigi, conservato nell'Archivio Musicale Lateranense (1).

Come allora potei argomentare, a tre principalmente si possono ridurre i momenti, o le epoche, della grafia dell'*autografo*. Gli *Hymni*, o parte di essi, si possono ascrivere alla seconda epoca, che con ogni probabilità si aggira non avanti l'anno 1580 (1).

Chi volesse approfondire tale questioncella cronologica, potrà esaminare nello studio citato le varie argomentazioni in proposito.

*
* *

Sul merito artistico dell'opera, il Baini, con buon acume di intenditore, si espresse con ampio elogio, del quale è opportuno riferire qualcuno dei passi più salienti.

Dopo aver detto che: « Sono gl'Inni una delle « specie di lodi che si rendono a Dio, formata da « mille e mille differentissimi soggetti. Altri con« tengono mere preci e suplicazioni al Signore: « altri lo lodano per le opere della creazione e « della redenzione: altri lo lodano e lo ringrazia« no per i tratti delle sue misericordie ecc. »

prosegue:

« Voi non troverete per intero ne' suoi Inni « lo stil della *Cantica*, non lo stile delle *Lamen*« *tazioni*, non quel delle *Messe*, o de' *Mottetti*, « non il *madrigalesco*: ma ripartitamente vi rico« noscerete l'uomo perfezionatore di tutti questi « stili ecc. »;

concludendo:

« Se il volete grandissimo, nobilissimo, ed al« cuna volta propriamente esultante di gaudio, le « ultime strofe di quasi tutti gl'Inni ve lo mo« stran tale: voi le troverete per lo più non a « quattro sole voci, ma a cinque, ed anche a sei

(1) Cfr. CASIMIRI R.: *Il « Codice 59 » dell'Archivio Musicale Lateranense*, Autografo di Giovanni Pierluigi da Palestrina. Roma, Tip. Poligl. Vaticana, 1919; pag. 13 e ss.

(1) Dai *Libri Introitus & Exitus* della Cappella Musicale della Basilica Vaticana risulta che nel febbraio 1582 fu redatta una copia « *degli Hinni di tutto l'anno di Ms. Giovanni Petro Aloysii per servitio della Cappella* ».

« voci, perché la quantità stessa delle armonie « annunzi la grandezza delle lodi dovute all'Eter- « no. Ed ecco come in questa sola collezione « degl'Inni ei seppe riunire per verace imitazione « della natura quanto v'ha di più bello, di più « sublime, in tutte le sue opere misicali (1) ».

*
* *

Ma un interesse ancor più particolare destano gli *Hymni*, per la ammirabile maestria con che essi sono elaborati sopra le *melodie gregoriane*, alle cui strofe si alternano con magnifica rispondenza modale, che conferisce una salda unità all'insieme. Nè la melodia gregoriana è più trattata alla vecchia maniera di *cantus firmus*, ma con libertà di ritmo e vivacità di imitazioni, da far certamente meravigliare anche il tecnico avvezzo alle più raffinate accortezze contrappuntistiche.

L'opera ebbe tale successo, che oscurò tutte le raccolte di *Hymni* di predecessori, di contemporanei, di posteri. E quando, per la riforma avvenuta nel testo letterario-poetico degli stessi *Hymni* — riforma voluta dal Pontefice letterato Urbano VIII — (2), si trattò di preparare una nuova edizione, non si trovò miglior partito che porre il nuovo testo poetico sotto gli *Hymni* del Pierluigi (3).

(1) Cfr. Baini G.: *Memorie storico-critiche* ecc. *di Giov. Pierluigi da Palestrina*. Roma. Soc. Tipogr. 1828. Vol. II, pag. 210 e ss.

(2) La revisione fu compiuta dai letterati latinisti Famiano Strada, Tarquinio Galluzzi e Girolamo Petrucci d. C. di G. L'opera tuttavia fu criticata, come se gli *Hymni*, per le esigenze metriche della poesia, avessero perduta la nativa semplicità: « *veterem simplicitatem amisisse, atque pietatis vim* etc. »; tanto che fu detto: « *accessit latinitas et recessit pietas* ». — Cfr. De Azevedo Emman. S. J.: *Exercitationes liturgicæ* etc. Romæ. Salomoni, 1750. Exerc. 32, pag. 135.

(3) Di tale còmpito si occupò particolarmente il musicista cantore pontificio Gregorio Allegri, come ricorda il *Diario Sistino* 60, f. 9v. agli 8 febbraio 1640, e il *Diario Sistino* 61, f. 52v: ai 15 dicembre 1641. — Cfr. Casimiri R.: *Romano Micheli e la Cappella Sistina del suo tempo*, in « *Note d'Archivio per la Storia Musicale* » ann. III, 1926, pag. 241, in nota.

*
* *

Nello studio sopra ricordato sull'*autografo* palestriniano, oltre al resto si potranno vedere osservazioni particolari anche in merito alla *autocritica* del Pierluigi, per correzioni da lui stesso apportate all'opera sua. Di un interesse, si può dire di curiosità, è una documentata di lui... distrazione, quando, dopo aver fissato come *canon in diapente* quello che era sì *in diapente* all'*attacco*, ma poi si modificava *in diatessaron*, per tornare ancora *in diapente* e *in diatessaron*, dovette rimediare alla svista cercando di raschiare la indicazione ed i segni di *attacco* e di *chiusa* del *canone*, e stendendo poi su righi tirati alla buona a mano libera, tutta la parte della voce che avrebbe dovuto rispondere al *canone* (1).

*
* *

Per la redazione del presente volume mi sono servito della stampa originale dell'anno 1589, di cui un bell'esemplare è custodito nell'Archivio Musicale Lateranense.

Perché poi venisse facilitata la ricerca delle varie strofe degli *Hymni*, oltre all'Indice di questi, s'è preparato anche un Indice alfabetico di tutte le strofe, col richiamo all'Inno di cui fanno parte.

Roma, dal Laterano: gennaio 1941.

RAFFAELE CASIMIRI

(1) Cfr. Casimiri R.: *Il « Codice 59 »* cit. pag. 42 e ss. Il caso si presentava alla strofa V a 5 voci: *Sit salus illi* dell'Inno *Iste Confessor*, tra il *Tenor* II ed il *Tenor* I (cfr. in questo vol. XIV, a pag. 162).

HYMNI TOTIUS ANNI

1. In Adventu Domini.

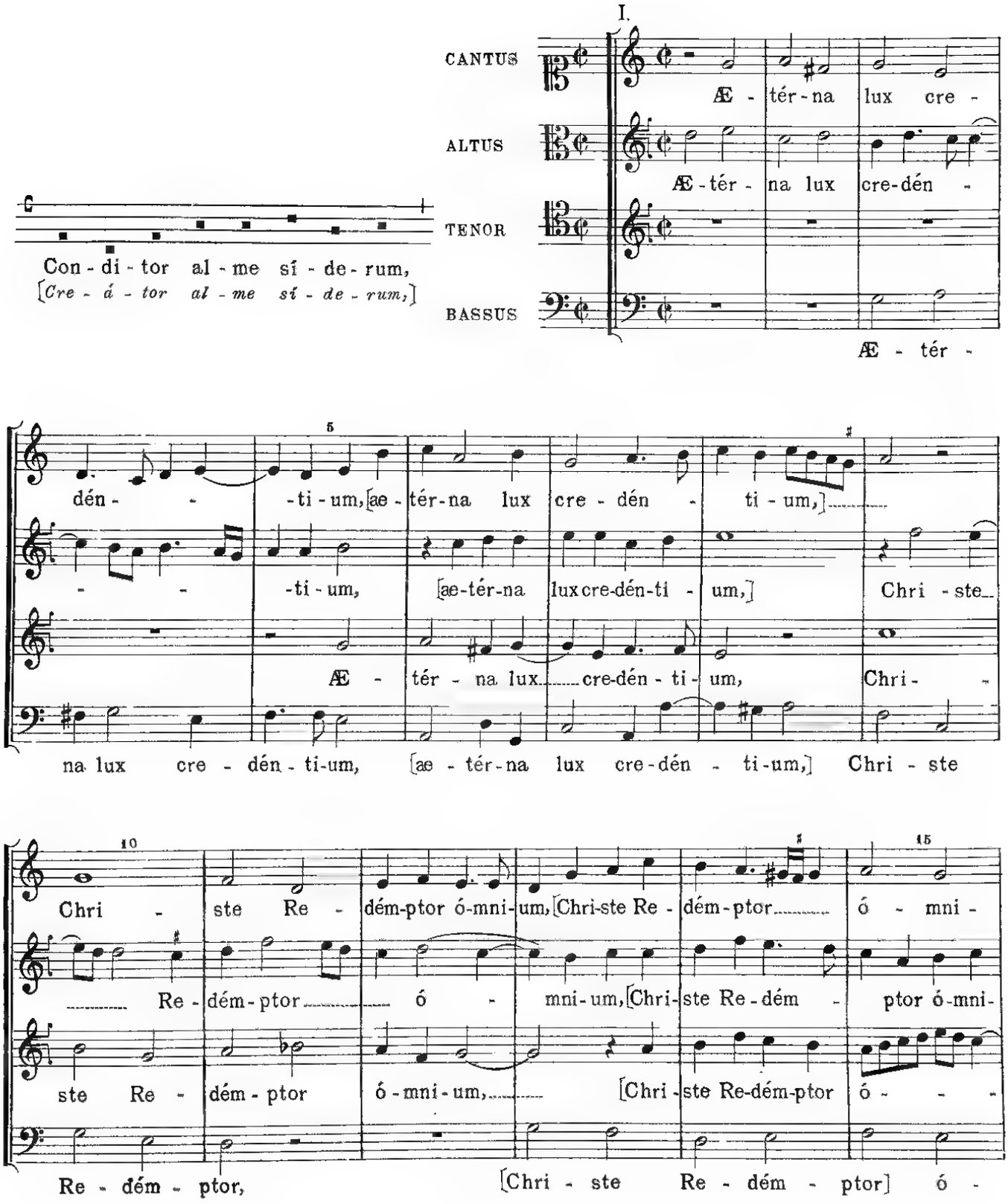

um,] e-xáu-di pre-ces súp-pli-cum,

um,] e-xáu-di pre-ces súp-pli-cum, [e-xáu-di

-mni-um,] e-xáu-di pre-ces súp-pli-cum, e-xáu-di pre-ces súp-

mni-um, e-xáu-di pre-ces súp-pli-

[e-xáu-di pre-ces súp-pli-cum.]

pre-ces,] e-xáu-di pre-ces súp-pli-cum.

-pli-cum, [e-xáu-di pre-ces súp-pli-cum,] súp-pli-cum.

cum, [e-xáu-di pre-ces súp-pli-cum.]

III.

CANTUS

Ver-gén-te mun-di vé-spe-

ALTUS

Ver-gén-te mun-di vé-spe-

TENOR I.

Ver-gén-te mun-di vé-spe-

TENOR II.

Ver-gén-te mun-di vé-spe-

re, u-ti spon-sus de thá-la-mo, e-grés-sus

re, u-ti spon-sus de thá-la-mo, e-grés-sus ho-ne-stís-si-

re, u-ti spon-sus de thá-la-mo, e-grés-sus ho-ne-stís-si-

re, u-ti spon-sus de thá-la-mo,

ho - ne - stís - si - ma Vír -

ma, [e - grés - sus ho - ne-stís - si - ma] Vír - gi - nis ma -

ma, [e - grés- - - -sus ho - ne - stís- - -si - ma]

e - grés-sus ho - ne - stís - si - ma Vír - gi - nis ma -

gi - nis ma-tris cláu - su-la, cláu- - - -su - la,

- -tris cláu - su - la,

Vír - gi - nis ma - tris claú- - -su - la, [Vír - gi - nis

- tris cláu-su - la, [Vír - gi - nis ma - tris cláu - su-la,] [Vír - gi - nis

[Vír - gi - nis ma- - - -tris cláu- - -su - la.]

[Vír - gi - nis ma - tris cláu - su - la.]

ma- - -tris cláu - su - la,] <cláu- - -su - la.>

ma- - -tris cláu - su - la,] cláu- - -su - la.

V.

CANTUS

Te de - pre - cá - mur há - gi - e, [te de-pre-

ALTUS

Te de - pre - cá - mur há - gi - e,

TENOR I.

Te

TENOR II. (Quintus)

Te de - pre-cá - mur há- - - -gi -

BASSUS

Te de - pre - cá - mur há- - -gi - e,

cá - mur há - - - - gi - e,] ..... ven-

..... há - - - - gi - e, ... ven - tú -

de - pre - cá - mur há - gi - e,

e, [te de - pre - cá - mur há - gi - e,] ven - tú - re ju - dex

[te de - pre - cá - mur há - gi - e,] ven - tú - re ju - dex...

- tú - re ju - dex saé - cu - li, saé - - - - cu -

- re ju - dex saé - cu - li, [ven - tú - re ju - dex saé - cu -

ven - tú - re ju - dex saé - cu - li,

saé - cu - li, [ven - tú - re ju - dex saé - - - cu -

..... saé - cu - li,

li, con - sér - va nos in tém - - -

li,] con - sér - va nos in tém - - - po - re, [con - sér - va

con - sér - va nos in tém - po - re, [con - sér - va

li,] con - sér - va nos in tém - po - re.....

con - sér - va nos in tém - po - re, in tém - po - re

- - - po-re ho-stis a te-lo pér-fi-di,

nos in tém - po-re] ho-stis a te - lo pér - fi-di, pér - -

nos in tém - po-re] ho-stis a te - lo

ho-stis a te - lo pér-fi-di,

ho-stis a te-lo pér-fi - di, [ho-stis a

[ho-stis a te-lo pér-fi - di,] [ho-stis a te - lo pér - - -fi - di.]

- -fi - di.

pér - fi-di, [ho - stis a te - lo pér - fi-di,] pér - fi - di.

[ho-stis a te - lo pér - - -fi - di.]

te - lo pér - fi - di, [ho - stis a te - lo pér - - -fi - di.]

VII.

CANTUS

Laus,

ALTUS I.

Laus, ho - nor, vir - tus, gló - ri -

Resolutio.

ALTUS II.

TENOR I.

Laus, ho - nor, vir-tus, gló - ri -

[Canon in Diapente.]

TENOR II.

BASSUS

Laus, ho - -nor, vir - -

ho - nor, vir - tus, gló - ri - a, gló - - - - -ri-
a, [laus, ho - - -nor, vir - tus, gló-ri - a] De - o
Laus, ho - nor, vir - -
a, [laus, ho - nor, vir - - -tus, gló - - -ri - a] De -
S.
Laus, ho - nor, vir - - -tus, gló - ri -
tus, gló - ri - a

a De - o Pa - tri et Fí - li - o,
Pa - tri et Fí - - - - -li -
- -tus, gló - ri - a De -
- -o Pa - tri et Fí - li - o, et Fí - li -
a De - o Pa - tri
De - o Pa - tri et Fí - - -li - o, [De -

[De-o Pa - tri et Fí - - -li - o,] San-cto si-
o, De - o Pa - tri et Fí - - -li - o, San - -
o, Pa - tri et Fí - li - o
o, San - -
et Fí - li - o,
o Pa - tri et Fí - li - o,] San - -

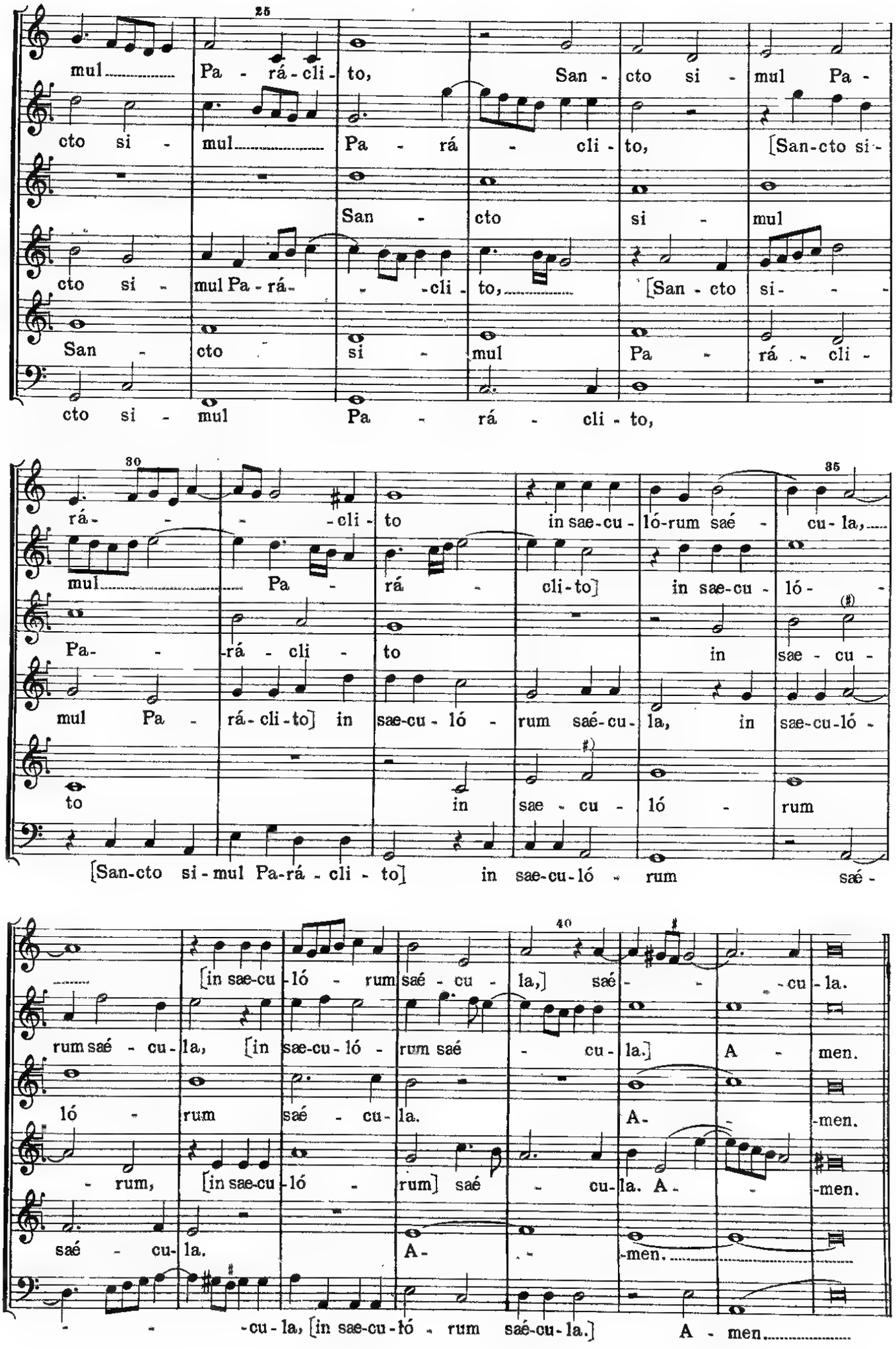
25
mul Pa - rá - cli - to, San - cto si - mul Pa -
cto si - mul Pa - rá - cli - to, [San-cto si -
San - cto si - mul
cto si - mul Pa - rá - - cli - to, [San - cto si - - -
San - cto si - mul Pa - rá - cli -
cto si - mul Pa - rá - cli - to,
30
35
rá - - - cli - to in sae-cu - ló-rum saé - cu - la,
mul Pa - rá - cli - to] in sae-cu - ló - -
Pa - - rá - cli - to in sae - cu -
mul Pa - rá - cli - to] in sae-cu - ló - rum saé-cu - la, in sae-cu-ló -
to in sae - cu - ló - rum
[San-cto si - mul Pa-rá - cli - to] in sae-cu-ló - rum saé -
40
[in sae-cu - ló - rum saé - cu - la,] saé - - - cu - la.
rum saé - cu - la, [in sae-cu - ló - rum saé - cu - la.] A - men.
ló - rum saé - cu - la. A - - -men.
- rum, [in sae-cu - ló - rum] saé - cu - la. A - - -men.
saé - cu - la. A - - -men.
- - -cu - la, [in sae-cu - ló - rum saé-cu - la.] A - men.

2. In Nativitate et Circumcisione Domini.

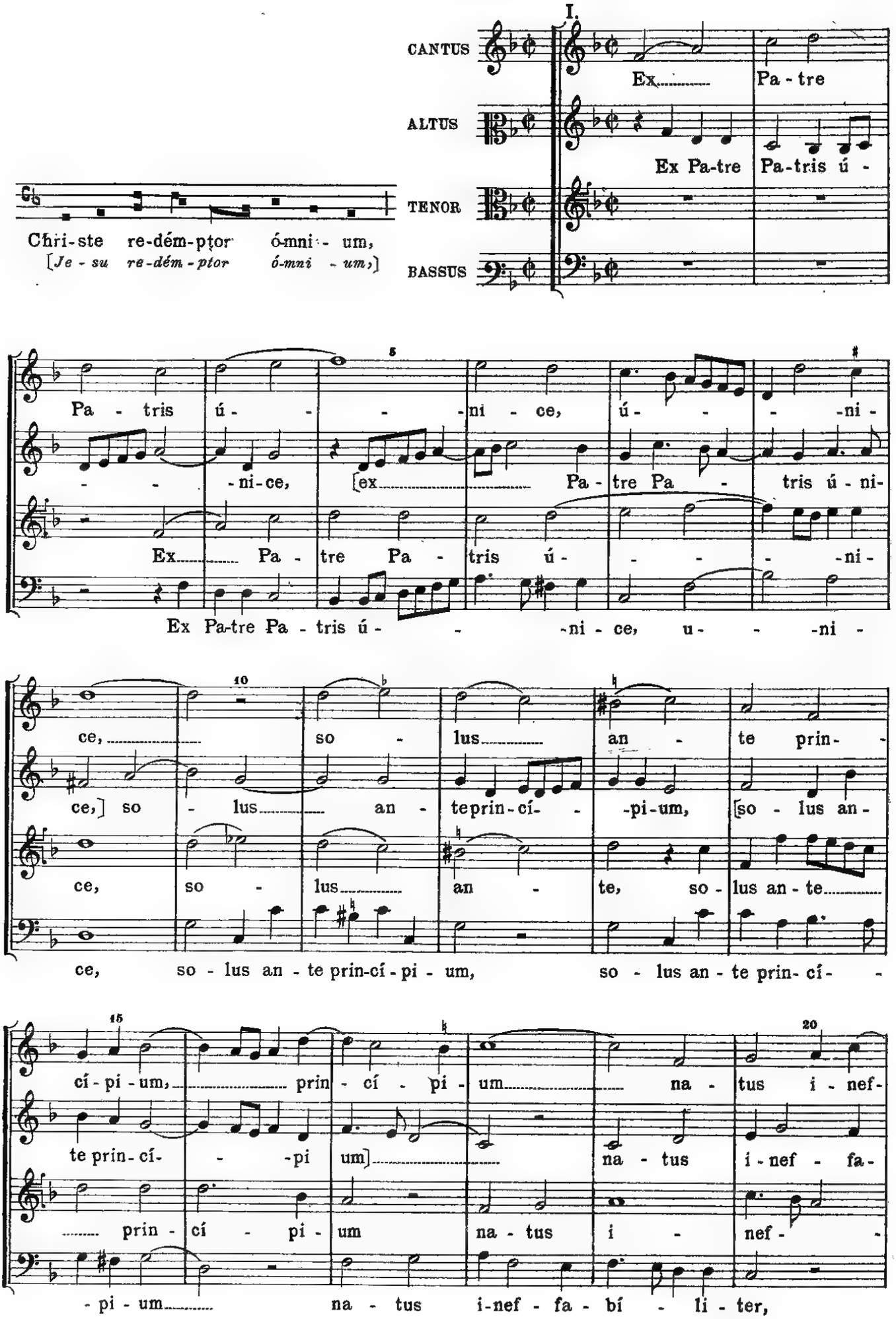

- fa - bí - li - ter, na-tus i - - -nef - fa-bí - li - ter.

bí - - - -li - ter, [na - tus i - nef - fa - bí - - li - ter.]

fa - bí - li - ter, [na - tus i - nef - fa - bí - li - ter.]

[na - tus i - nef - fa - bí - li - ter.]

III.

CANTUS I. Me - - - mén - to

CANTUS II. Me - mén - to sa - lú -

ALTUS Me - mén - to sa - lú - tis au - ctor, sa -

TENOR Me - mén - to sa - lú - tis au - ctor,

sa - lú - tis au - - - - ctor,

- tis au - ctor, sa - lú - tis au - - - - ctor, quod no - -

lú - tis au - ctor, sa - lú - tis au - - - - ctor, quod

me - mén - to sa - lú - tis au - - ctor,

quod no - stri quon - dam cór - - - -

- stri quon - dam cór - po - ris, quod no - stri quon - -

no - stri quon - dam cór - po - ris, [quod no - stri quon - -

quod no - stri quon - dam cór - - -

- -po - ris ex il- - -li -

dam cór - po - ris ex il- - -li - bá - ta vír-gi -ne,

- -dam cór-po - ris] ex il - li - bá - ta, [ex il - li - bá -

- po - ris ex il - li - bá - ta, ex

- -bá - ta vír-gi - ne na - scén - do,

[ex il - li - bá - ta vír - gi - ne] na - scén - do, [na -

ta] vír - gi - ne na - scén - do, [na -

il - li - bá - ta vír - gi - ne na - scén - -

for - mam súm - - - -pse - ris.

scén - do] for - mam, na - scén-do for - mam súm - pse - ris.

- -scén-do] for- - - -mam súm - pse - ris.

do [na - scén - do] for - mam súm - pse - ris.

V.

CANTUS

Hunc coe - lum ter - - - -ra, hunc ma -

ALTUS

Hunc coe - lum ter - ra, hunc ma -

TENOR

Hunc coe - lum ter - - -ra, hunc

BASSUS

Hunc coe - lum ter- - -ra, hunc

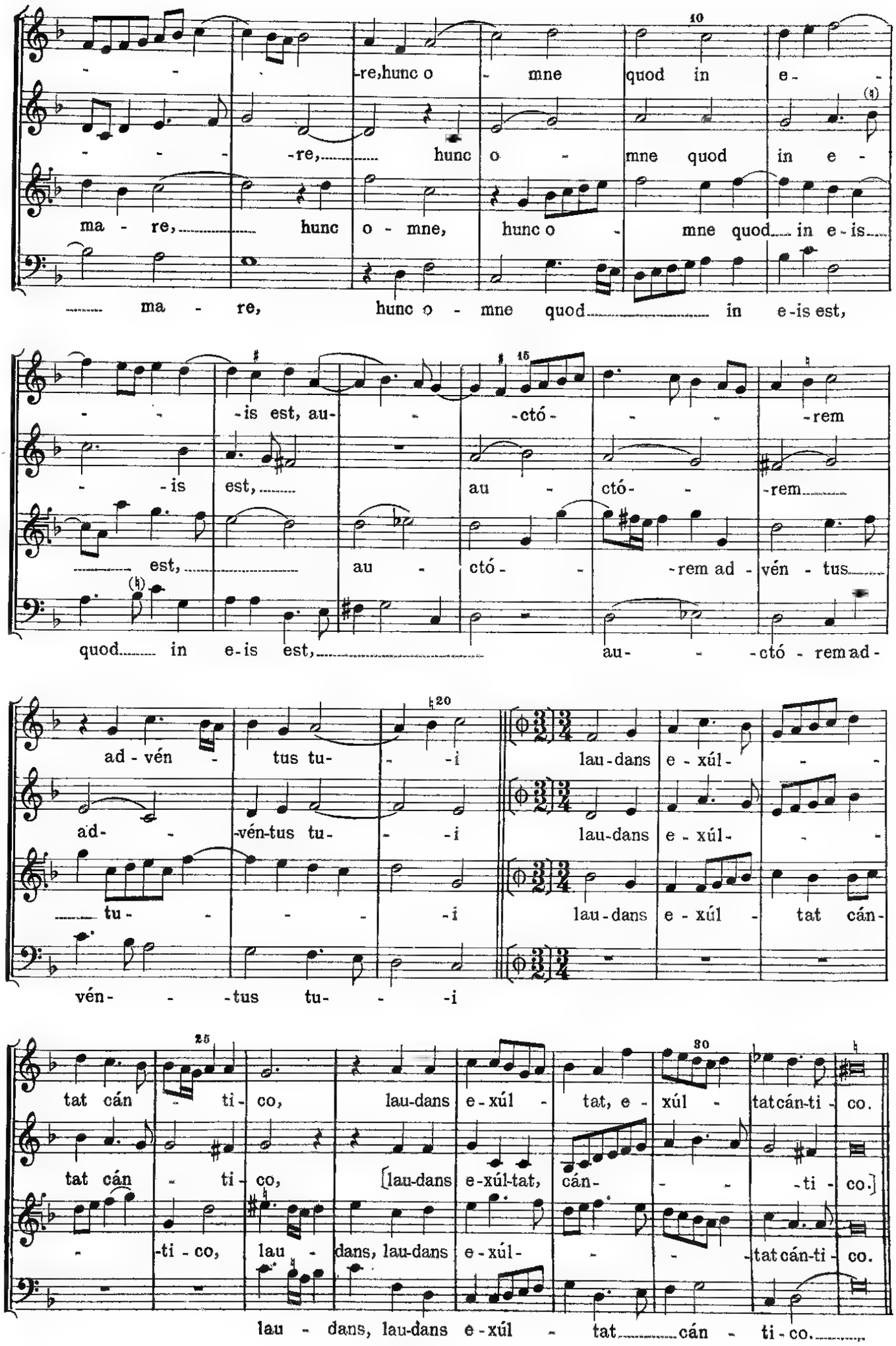
10
-re, hunc o - mne quod in e -
-re, hunc o - mne quod in e -
ma - re, hunc o - mne, hunc o - mne quod in e - is
ma - re, hunc o - mne quod in e - is est,
-is est, au - ctó - rem
-is est, au - ctó - rem
est, au - ctó - rem ad - vén - tus
quod in e - is est, au - ctó - rem ad -
15
ad - vén - tus tu - i
ad - vén - tus tu - i
tu - i
vén - tus tu - i
20
lau - dans e - xúl -
lau - dans e - xúl -
lau - dans e - xúl - tat cán -
25
tat cán - ti - co, lau - dans e - xúl - tat, e - xúl - tat cán - ti - co.
tat cán - ti - co, [lau - dans e - xúl - tat, cán - ti - co.]
- ti - co, lau - dans, lau - dans e - xúl - tat cán - ti - co.
30
lau - dans, lau - dans e - xúl - tat cán - ti - co.

VII.

CANTUS I. Gló - ri - a ti - - bi

CANTUS II. Gló- - -ri - a ti- - -bi Dó - mi - ne,

ALTUS Gló- - -ri - a ti -

TENOR I. Gló- - -ri - a ti- - -bi Dó - mi -

TENOR II.

BASSUS

5

Dó- - -mi - ne, [gló-

Dó- - -mi-ne, [gló- - -ri - a ti - bi

- -bi Dó- - - -mi - ne, [gló - ri -

ne, Dó - mi - ne, gló- - -ri - a ti -

Gló- - -ri - a ti- -

Gló- - -ri - a ti- - -bi

10

-ri - a ti - bi Dó - mi - ne,] qui na - tus

Dó - mi - ne,] qui na - tus

a ti- - - -bi Dó-mi - ne,] qui na- - -tus

bi Dó - mi - ne, qui na - tus es

- -bi Dó- - -mi - ne,

Dó - mi - ne, ti - bi Dó - mi - ne,

15 20

es de Vír - gi - ne, [qui na - tus es

es de Vír - - - - - gi - ne,

es de Vír - gi - ne, de Vír - gi - ne, [qui na-tus es

de Vír - gi - ne, de Vír - gi - ne, qui

qui na - tus es

qui na - tus

25

de Vír - gi - ne,] cum Pa - -

cum Pa - tre, cum Pa -

de Vír - gi - ne,] cum Pa - - -tre

na - tus es de Vír - gi - ne, cum Pa - - -tre et San-

de Vír - gi - ne, cum Pa - tre

es de Vír - - - gi - ne, cum Pa - tre

30

tre et San-cto Spí - ri - tu in

- -tre et San-cto Spí - ri - tu

et San - - -cto Spí - ri - tu, [et San-cto Spí - ri-

-cto Spí - ri - tu, et San-cto Spí - ri - tu in sem-pi-

et San-cto Spí - ri-tu, et San-cto Spí - ri - tu in

et San - - -cto Spí - ri - tu, et San-cto Spí - ri - tu

35

sem - pi- - -tér- - -na saé- - - -

in sem-pi - tér - na saé- - -cu - la, in sem - pi -

tu] in sem-pi - tér - na saé - cu - lá, saé- - - -

tér - na saé- - - - -cu - la, [in

sem-pi - tér - na, [in sem-pi - tér - na,]

in sem-pi - tér- -

40

- cu - la, in sem-pi - tér - na saé - cu -

tér - na saé - cu - la,] [in sem - pi - tér -

- cu - la, [in sem - pi - tér- - -na saé - cu-la,]

sem-pi - tér - na saé- - - - -cu - la,] [in

[in sem - pi- - -tér- - -na

na, [in sem-pi - tér - na] saé- - -cu - la,

45

la,] [in sem-pi - tér - na saé- - - -cu - la.]

na saé-cu - la,] [in sem-pi - tér- na saé - cu - la.]

[in sem-pi - tér - na saé- - -cu - la.]

sem-pi-tér-na saé - cu - la,] [in sem-pi - tér - na saé - cu - la.]

saé- - - -cu - la.]

[in sem-pi - tér - na saé - cu - la.]

3. In Nativitate Domini. - Ad Laudes

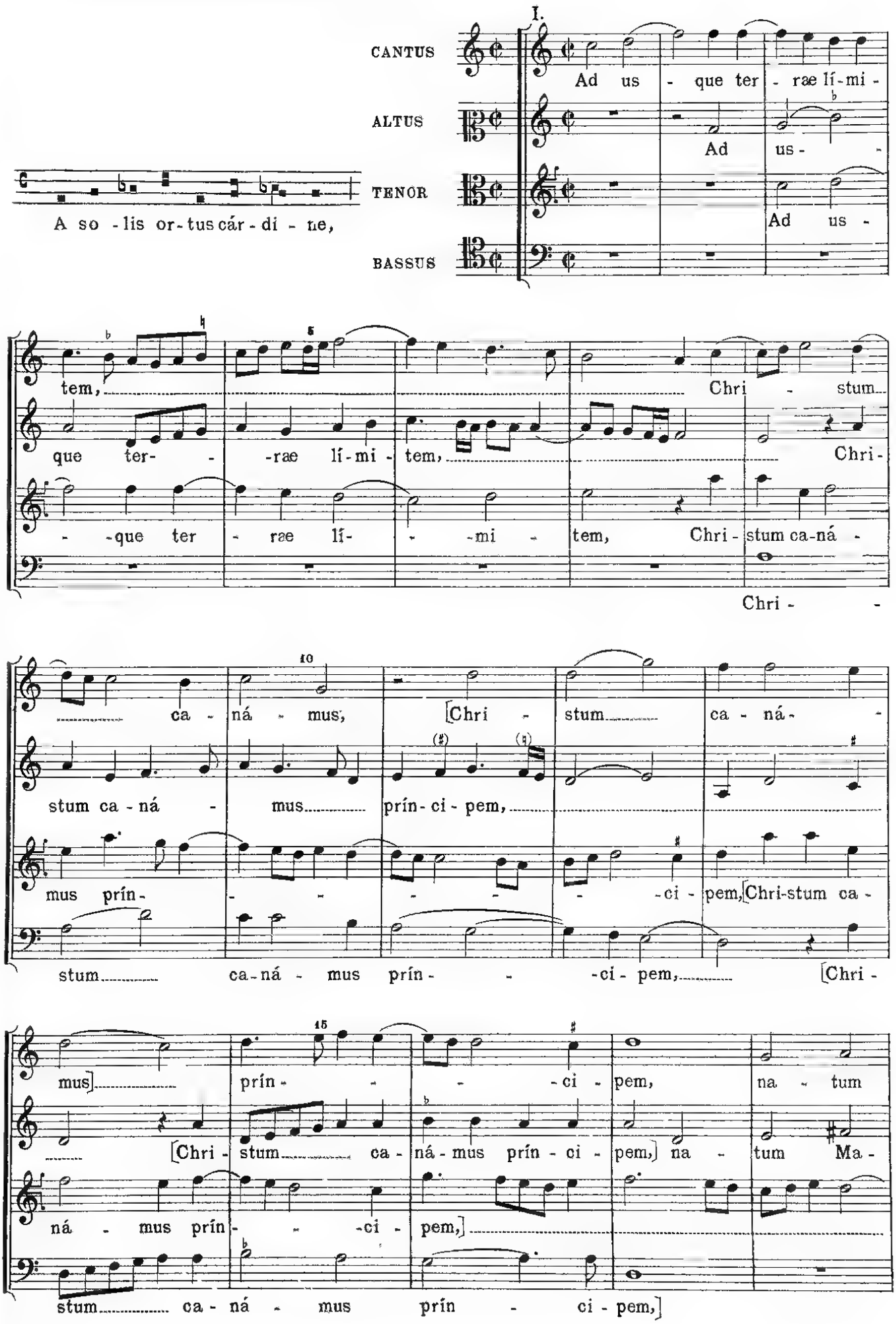

20

Ma - rí - a Vír - - - - - - gi - ne,

rí - a Vír - - - - - gi - ne, [na -

na - tum Ma - rí - a Vír - gi - ne,

na - tum Ma - rí - a Vír - gi - ne, [na - tum Ma - rí - a

25

[na - tum Ma - rí - a Vír - - - gi - ne.]

tum Ma - rí - a,] Ma - rí - a Vír - - gi - ne.

[na - tum Ma - rí - a Vír - gi - ne.]

Vír - gi - ne,] [na - tum Ma - rí - - - a Vír - gi - ne.]

III.

CANTUS I. Ca - stae pa - rén - tis vís-ce-

CANTUS II. Ca - stae pa - rén - tis, [ca - stae pa - rén -

ALTUS Ca - stae pa - rén - tis, [ca - stae pa - rén - tis] ví -

TENOR Ca - stae pa - rén - - - tis ví -

5

ra coe - lé - stis in - trat grá - ti - a,

tis] ví - sce - ra coe - lé - stis in - - -

- - - sce - ra coe - lé - stis in - trat grá - ti - a,

sce - ra coe - lé - stis in - trat grá - ti -

10

15

[coe - lé - stis in-trat grá- - -ti - a,] ven - ter pu - él - lae bá-

trat grá- - -ti - a, ven - ter pu - él -

[coe - lé-stis in-trat grá - - -ti - a,] ven - ter pu-él-lae

a ven - ter pu-él - lae,

20

ju - lat, [ven-ter pu - él - lae bá-ju - lat] se - cré - ta, quae non,

- -lae bá - ju - lat se - cré -

bá-ju-lat, [ven - ter pu-él-lae ba - ju - lat] se - cré-ta, quae

[ven - ter pu-él-lae] bá - ju - lat se-cré-ta, quae non nó-ve - rat,

25

[se - cré-ta quae non] nó - - - -ve - rat,

ta, quae non nó-ve - rat, [se - cré - ta,

non nó - ve - rat, [se-cré-ta, quae non nó -

[se - cré-ta, quae non nó - ve - rat,]

30

se-cré-ta, quae non nó - ve - rat.

quae non nó - -ve - rat.]

- ve-rat,] [se - cré-ta, quae non nó - ve - rat.]

[se-cré - ta, quae non nó - ve - rat,] non nó - ve - rat.

V.

ALTUS

E - ní - xa est pu - ér - pe - ra

TENOR

E - ní - xa est pu - ér - pe - ra, pu - ér -

BASSUS

E - ní - xa est pu -

5

quem Gá-bri- el prae-dí- xe - rat, quem Gá-bri-el prae-

- - -pe - ra, quem Gá- - -bri - el prae -

ér - pe - ra, quem Gá-bri - el prae- dí - xe-rat, prae-

10

dí - xe - rat, prae - dí - - -xe - rat, quem ma - tris al - vo

- -dí- - - -xe - rat, quem ma - -

dí - xe - rat, quem ma - tris al - vo gé- - -

15

gé- - -sti - ens clau - sus Jo - án - nes

- -tris al - vo gé- - - - -sti - ens

- sti - ens, <gé- - -sti - ens> clau -

20

sén- - -se - rat, [clau-sus Jo-án-nes sén- - -se - rat.]

clau-sus Jo - án - nes, [clau-sus Jo - án - nes sén - se - rat.]

sus Jo - án - nes, [clau-sus Jo - án - nes] sén- - -se-rat.

25

VII.

CANTUS

Gau - det cho - rus coe - lé - - -

ALTUS

Gau - det cho - rus coé - le - sti - um, [gau - det

TENOR I.

Gau - det cho - rus coe - lé - sti -

TENOR II. (Quintus)

Gau - det cho - rus

BASSUS

- sti-um, [gau - det cho - rus coe-lé - sti - um,] et Án -

cho - rus coe - lé - sti - um,] et Án-ge-li

um, coe - lé - - - sti - um,

coe - lé - - sti - um, [gau - det cho - rus coe - lé-sti - um,] et Án-ge-

Gau - det cho - rus coe - lé-sti - um, et

- - ge - li ca - nunt De - o:

ca - nunt De - o, ca - nunt De - - - - -

et Án - ge - li ca - - nunt De - o: pa - lám - -

li ca-nunt De - o, [et Án-ge-li ca - nunt De - -

Án-ge - li ca - - nunt De - o, [et Án-ge-li ca - nunt

pa - lám - que fit pa - stó - - - -ri-
- o: pa - lám - que fit pa - stó - ri - bus,
- - -que fit pa - stó - ri - bus, pa - stó - - -ri-
- -o:] pa - lám - que fit pa -
De - o:] pa - lám - que fit pa - - -stó-ri-

bus, pa - stó - ri-bus pa - stor, cre - á - tor ó - - -
pa - stó - ri-bus pa-stor, cre - á - tor, [pa-
bus pa - stor, cre - á - tor ó - mni-um,
- -stó - ri - bus pa - stor, cre- á - tor
bus pa - stor, cre - á - tor ó-mni - um, [pa-stor, cre - á - tor ó-mni-

- -mni - um, [pa-stor, cre - á - tor ó - - -mni - um.]
stor, cre - á - tor] ó - mni-um, ó - - -mni - um.
[pa - stor, cre - á - tor ó - - -mni-um.]
ó-mni - um, [pa-stor, cre - á - tor ó - - - -mni - um.]
um,] [pa - stor, cre - á - tor ó - - -mni - um.]

4. In festo Sanctorum Innocentium.

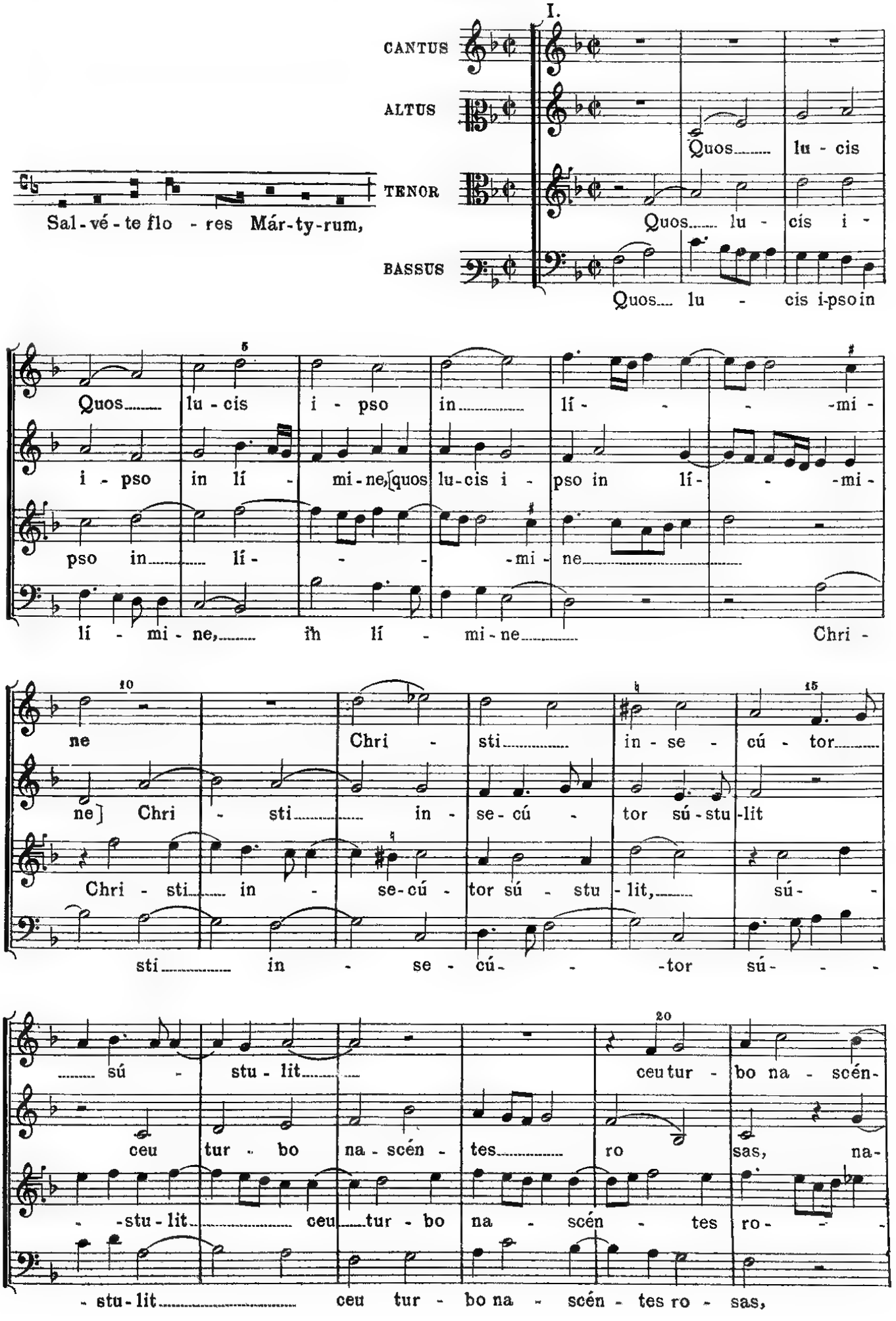

-tes ro- - - - - -sas.

-scén-tes ro-sas, ceu tur-bo na-scén-tes ro-sas.

sas, na-scén-tes ro-sas, [na-scén-tes ro-sas.]

[ceu tur-bo na-scén-tes ro-sas.]

III.

CANTUS

Gló-ri-a ti-bi Dó- - - -mi-ne,

ALTUS

Gló-ri-a ti-bi Dó-mi-ne, ti-bi Dó-mi-ne,

TENOR

Gló-ri-a ti-bi Dó- -mi-ne,

BASSUS

Gló-ri-a ti-bi Dó-mi-ne,

qui na-tus es de Vír-gi-ne, cum Pa-tre et San-cto Spí-ri-

qui na-tus es de Vír-gi-ne, cum Pa-tre et San-cto Spí-ri-

qui na-tus es de Vír-gi-ne, cum Pa-tre et San-cto Spí-ri-

qui na-tus es de Vír-gi-ne, cum Pa-tre et San-cto Spí-ri-

tu, in sem-pi-tér-na saé-cu-la, [in sem-pi-tér-na saé-cu-la.]

tu, in sem-pi-tér-na saé-cu-la, [in sem-pi-tér-na saé-cu-la.]

tu, in sem-pi-tér-na saé-cu-la, [in sem-pi-tér-na saé-cu-la.]

in sem-pi-tér-na saé-cu-la.

5. In Epiphania Domini.

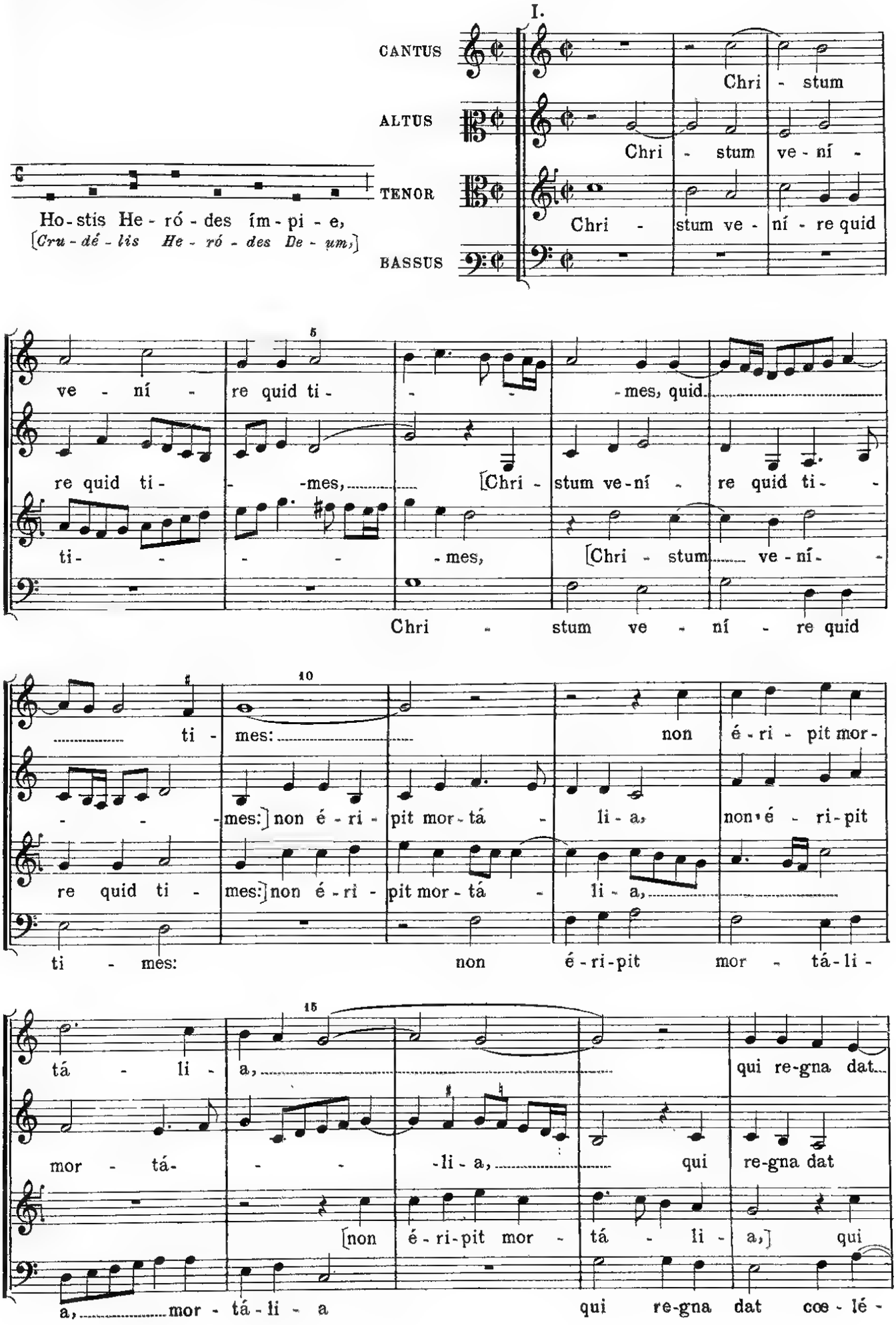

20

[qui re-gna dat] coe - lé- - - -

coe - lé - sti- a, [qui re-gna dat coe-lé- - -sti-

re - gna dat coe - lé - sti - a, [qui re-gna dat coe - lé - sti - a,]

- -sti - a, coe - lé - sti - a, qui

25

- -sti - a, qui re - gna dat coe - lé- - -sti - a.

a,] [qui re-gna dat coe-lé- - -sti - a.]

[qui re-gna dat coe-lé - sti-a] coe-lé- - -sti - a.

re - gna dat coe-lé - sti-a, coe - lé - sti - a.

III.

CANTUS

La - vá - cra pu - ri gúr - gi-tis,[la - vá - cra

ALTUS

La-vá - cra pu - ri gúr - gi-tis

BASSUS

La - vá - cra pu - ri gúr-

5

10

pu - ri gúr - gi - tis] coe - lé-stis a -

coe-lé-stís a - gnus

- gi - tis coe - lé-stis a - gnus át - ti - git,

15

-gnus át - ti - git, át - - - - - - -ti -

át - ti - git, [coe - lé - stis a - gnus át - ti - git:]

[coe - lé-stis a - gnus át - ti - git:]

20

git: pec - cá - ta quæ dé - tu - lit,

pec - cá - ta quæ non dé - - - - - -tu -

pec - cá - ta quæ non dé - tu - lit, [pec - cá - ta

25

[pec - cá - ta quæ non dé - tu - lit,]

lit, [pec-cá - ta quæ non dé - - - - -tu - lit,]

quæ non dé - - - - - - - - -

30

nos a - blu - én - - do sú - stu - lit, [nos

nos a - blu - én - do sú - stu - lit, [nos a - blu -

- - -tu - lit,] nos a - blu - én - do

35

a - blu - én - do sú - stu - lit.]

én - - - -do sú - - - -stu - lit.]

sú - stu-lit, [nos a - blu - én - do sú - stu - lit.]

V.

CANTUS — Gló - - -ri - a ti- - -bi Dó - mi-

ALTUS I. — Gló - ri - a ti-bi Dó-mi-ne, [gló - ri-a

ALTUS II. — Resolutio.

TENOR I. — Gló - ri - a ti - bi Dó - mi - ne,

TENOR II. — [Canon in Diapente] Gló - - -

BASSUS — Gló- - -ri - a ti- - -

ne, [gló - ri - a ti - bi Dó - mi-ne,] qui ap-pa - ru - í-

ti - bi Dó - mi-ne,] qui ap - pa-ru - í - sti hó-di-e,

Gló - ri - a ti - bi Dó - mi - ne,

ti- - - -bi Dó-mi - ne, qui ap - pa - ru-

S.

ri - a ti - bi Dó - mi - ne, qui

- bi Dó - mi - ne, qui ap-pa - ru - í -

sti hó - di - e, [qui ap - pa - ru-í - sti hó-di-e,]

[qui ap - pa-ru-í - sti hó-di - e,] hó- - - -di-e, cum

qui ap-pa - ru - í - sti hó-di - e,

í - sti hó- - -di - e, cum

ap - pa - ru - í - sti hó-di - e, cum

- sti hó-di - e, hó- - -di - e, cum

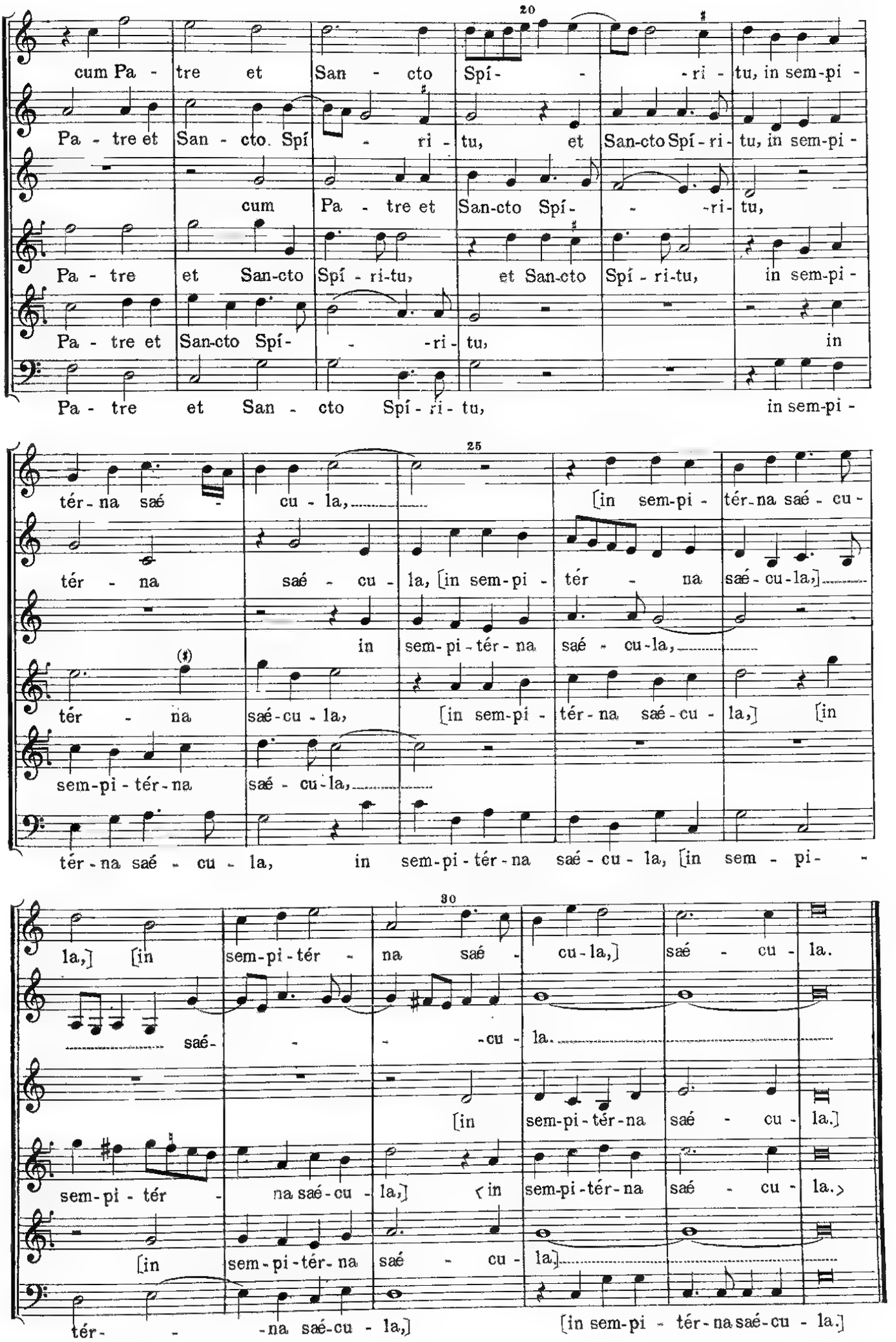
20
cum Pa - tre et San - cto Spí - - ri - tu, in sem-pi -
Pa - tre et San - cto. Spí - ri - tu, et San-cto Spí - ri - tu, in sem-pi -
cum Pa - tre et San-cto Spí - - ri - tu,
Pa - tre et San-cto Spí - ri-tu, et San-cto Spí - ri-tu, in sem-pi -
Pa - tre et San-cto Spí - - ri - tu, in
Pa - tre et San - cto Spí - ri - tu, in sem-pi -
25
tér - na saé - cu - la, [in sem-pi - tér-na saé - cu -
tér - na saé - cu - la, [in sem-pi - tér - na saé - cu - la,]
in sem-pi - tér - na saé - cu - la,
tér - na saé - cu - la, [in sem-pi - tér - na saé - cu - la,] [in
sem-pi - tér - na saé - cu - la,
tér - na saé - cu - la, in sem-pi - tér - na saé - cu - la, [in sem - pi -
30
la,] [in sem-pi - tér - na saé - cu - la,] saé - cu - la.
saé - - - cu - la.
[in sem-pi - tér - na saé - cu - la.]
sem-pi - tér - na saé - cu - la,] <in sem-pi - tér - na saé - cu - la.>
[in sem-pi - tér - na saé - cu - la,]
tér - - na saé - cu - la,] [in sem-pi - tér - na saé - cu - la.]

6. In Dominicis per Annum.

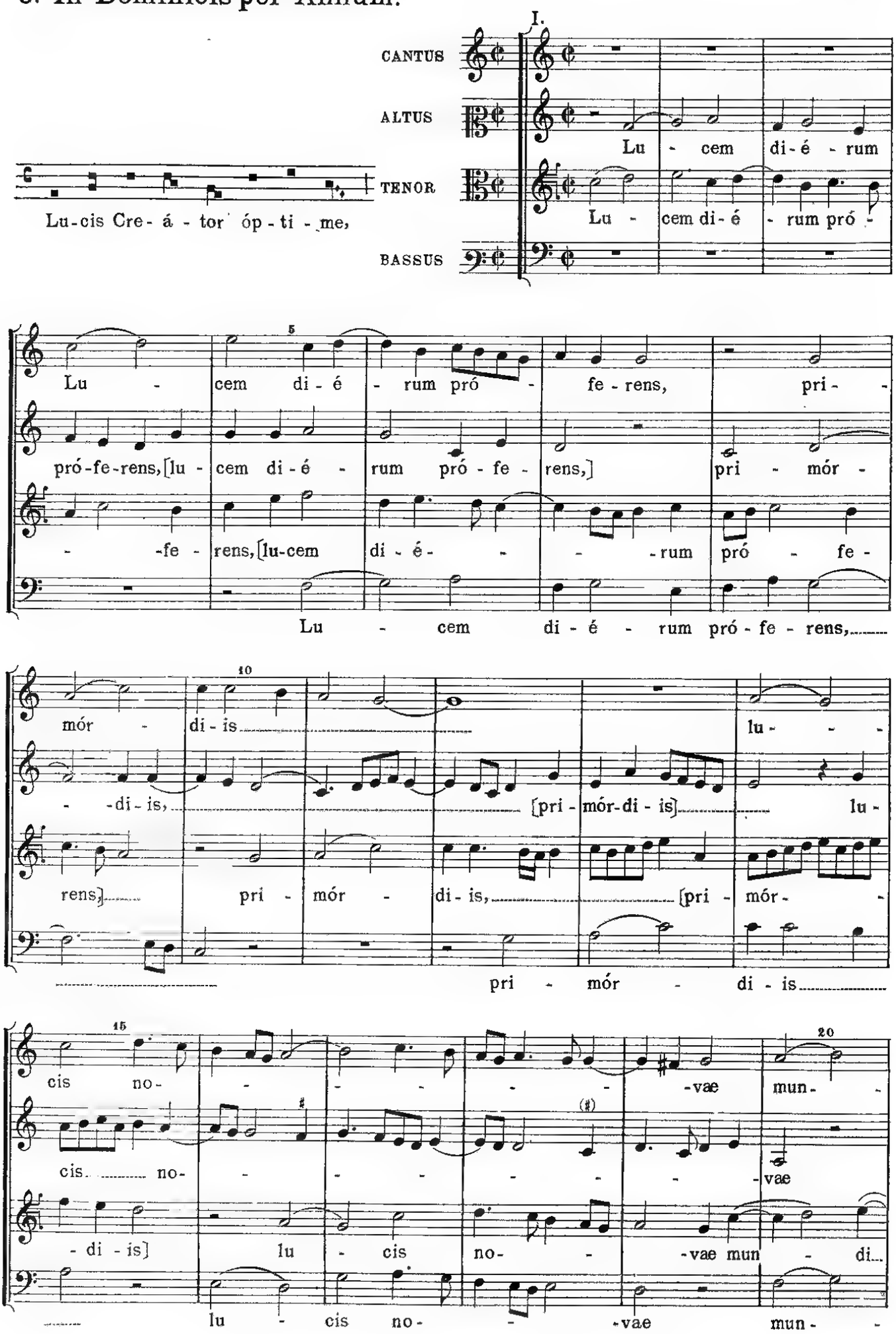

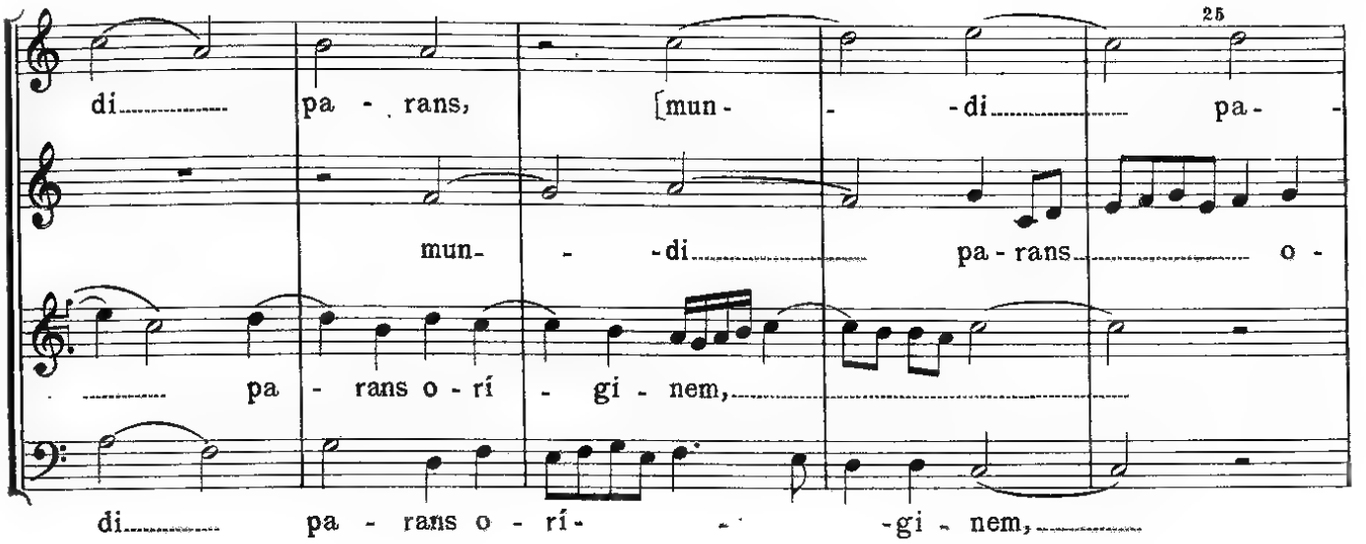
25
di pa - rans, [mun - - di pa -
mun - - di pa - rans o -
pa - rans o - rí - gi - nem,
di pa - rans o - rí - - gi - nem,

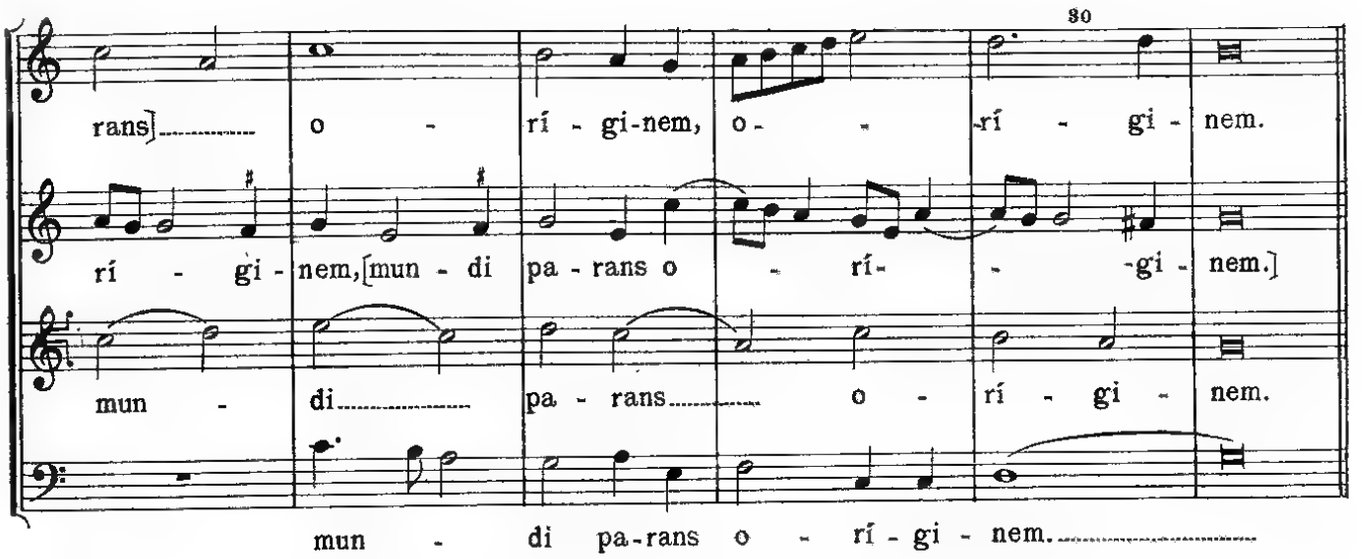
30
rans] o - rí - gi-nem, o - - rí - gi - nem.
rí - gi - nem, [mun - di pa - rans o - rí - - gi - nem.]
mun - di pa - rans o - rí - gi - nem.
mun - di pa-rans o - rí - gi - nem.

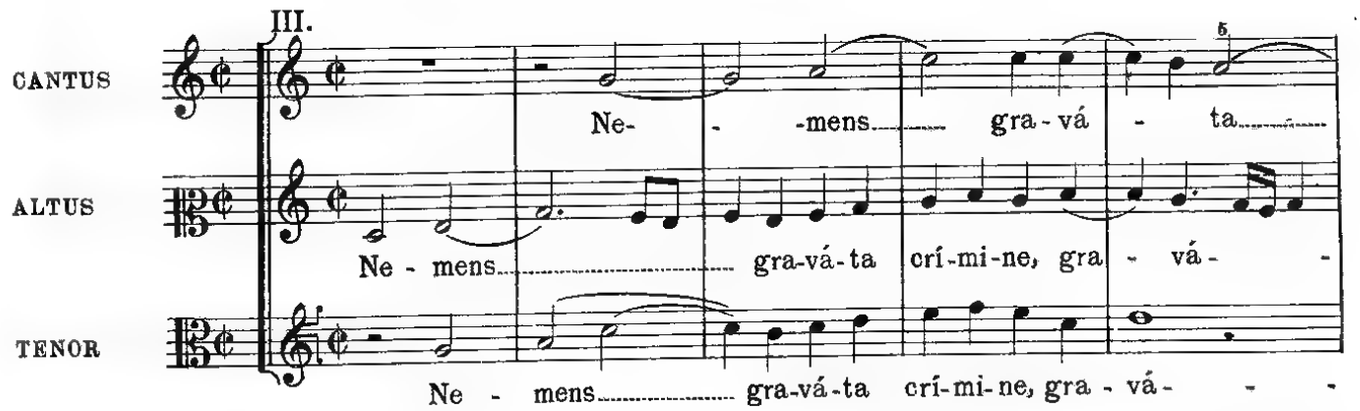
III.
CANTUS
ALTUS
TENOR
5
Ne- - -mens gra-vá - ta
Ne - mens gra-vá-ta crí-mi-ne, gra - vá -
Ne - mens gra-vá-ta crí-mi-ne, gra - vá -

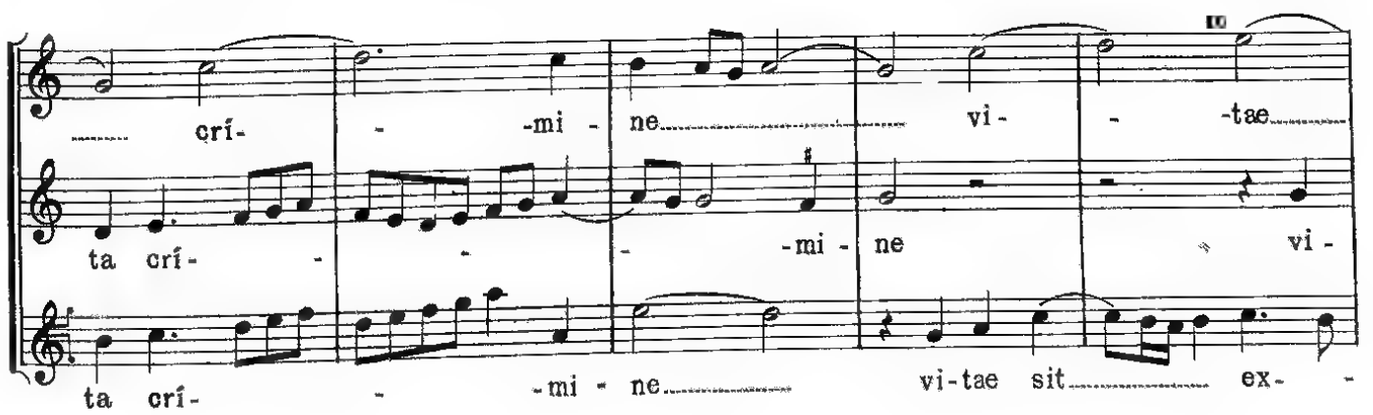
10
crí- - -mi - ne vi - - -tae
ta crí- - - -mi - ne vi -
ta crí- - -mi - ne vi-tae sit ex -

sit ex- -sul mú - ne - re,
tae sit ex - sul, vi-tae sit ex - sul mú - -
- -sul, [vi - tae sit ex - sul] mú - ne - re,

dum nil pe - rén - ne có - -
- -ne - re, dum nil, dum nil pe - rén - ne có - -
dum nil pe - rén - ne có - -

- -gi - tat, se- -sé- -que cul-
- - -gi - tat, se - sé - que cul - pis íl - li - gat,
- - -gi - tat, se - sé - que cul - pis

- -pis íl - li - gat, [se- -sé- -
íl - li - gat, se - sé - que cul - -pis íl -
íl - li - gat, se - sé - que cul - pis íl - li - gat, se - sé - que

que cul- -pis íl - li - gat.]
- li - gat, íl - li - gat, se - sé - que cul - pis íl - li - gat.
cul - pis íl - li - gat, [se - sé - que cul - pis íl - li - gat.]

V.

CANTUS

Prae - sta, Pa- - - - - -

ALTUS

Prae - sta, Pa- - -ter pi - ís - si - me,

TENOR I.

Prae - sta, Pa- - -

TENOR II.

Prae - sta, Pa- - -ter pi - ís - si - me, [prae-

BASSUS

Prae- -

ter pi - ís - si - me,

prae - sta, Pa- - -ter pi - ís -

ter, [prae - sta, Pa - ter] pi - ís - si - me,

- sta, Pa- - -ter pi - ís - si - me,]

sta, Pa- - -ter

Pa - trí - que

- si - me, Pa - trí - que com - par Ú -

[pi - ís - si - me,] Pa - trí-que com-

pi - ís- - - -si - me,

pi - ís- - - - - -si - me,

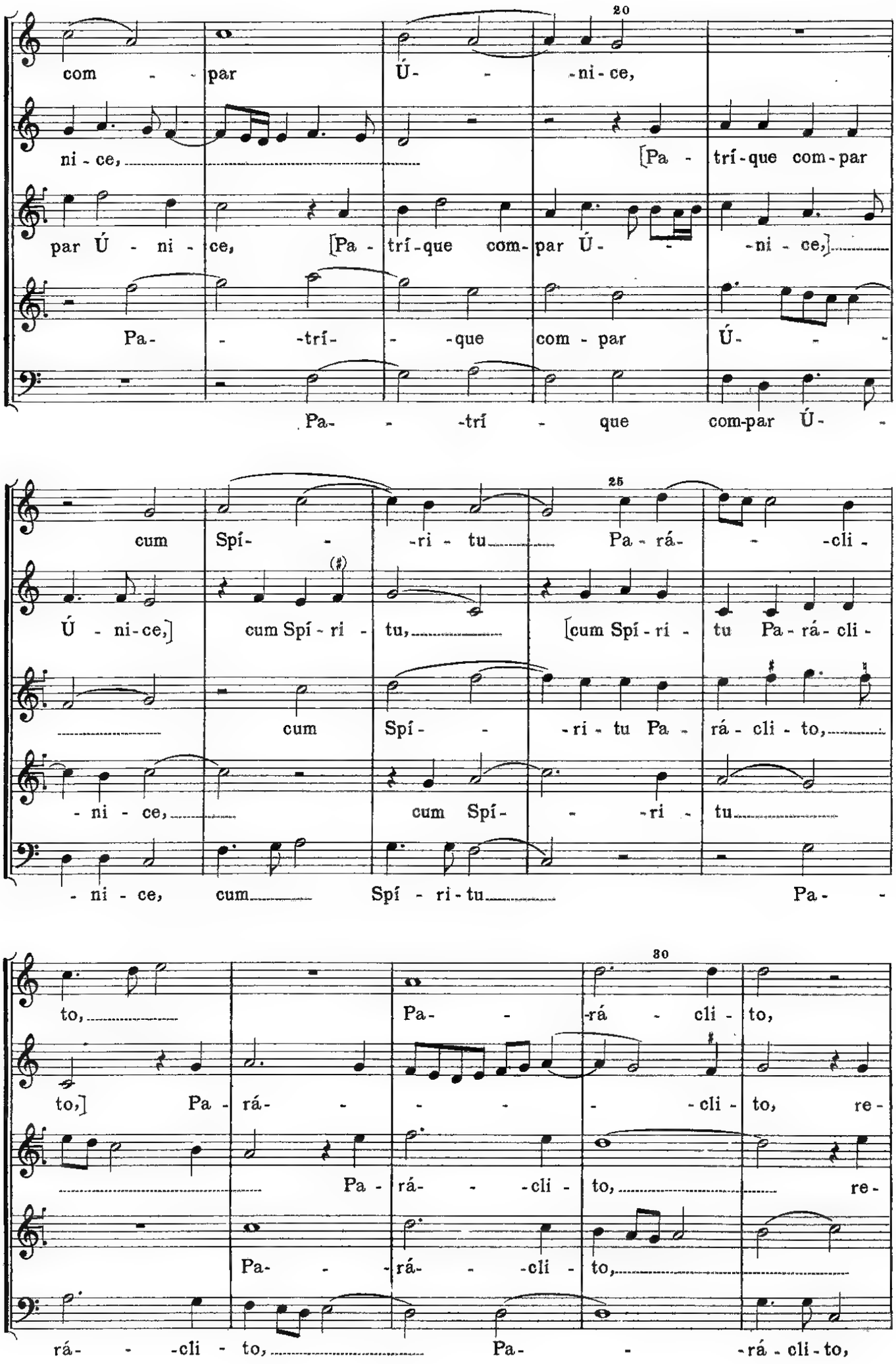
20
com - par Ú - - -ni - ce,
ni - ce, [Pa - trí - que com - par
par Ú - ni - ce, [Pa - trí - que com - par Ú - - -ni - ce,]
Pa - - -trí - - que com - par Ú - -
Pa - - -trí - que com-par Ú - -
25
cum Spí - - -ri - tu Pa - rá - - -cli -
Ú - ni - ce,] cum Spí - ri - tu, [cum Spí - ri - tu Pa - rá - cli -
cum Spí - - -ri - tu Pa - rá - cli - to,
- ni - ce, cum Spí - - -ri - tu
- ni - ce, cum Spí - ri - tu Pa - -
30
to, Pa - - -rá - cli - to,
to,] Pa - rá - - - - - -cli - to, re -
Pa - rá - - -cli - to, re -
Pa - - -rá - - -cli - to,
rá - - -cli - to, Pa - - -rá - cli - to,

35

re- - -gnans..... per o - mne saé- cu - lum, [re-

gnans per..... o-mne saé - cu - lum,..... [re - gnans per o - mne

gnans per o - mne saé- - -cu-lum, re-gnans per

re-gnans per o - mne saé- - -cu - lum, [re- -

re-gnans per

40

gnans per o - mne,] re - gnans per o - mne saé - cu - lum.

saé - cu-lum,] re - gnans per o - mne..... saé- - - -cu - lum.

o - mne, per o - mne saé- - -cu - lum.

- -gnans..... per o - mne saé - cu - lum.]

o - mne, [re - gnans per o - mne] saé- - -cu - lum.

7. In Sabbatis.

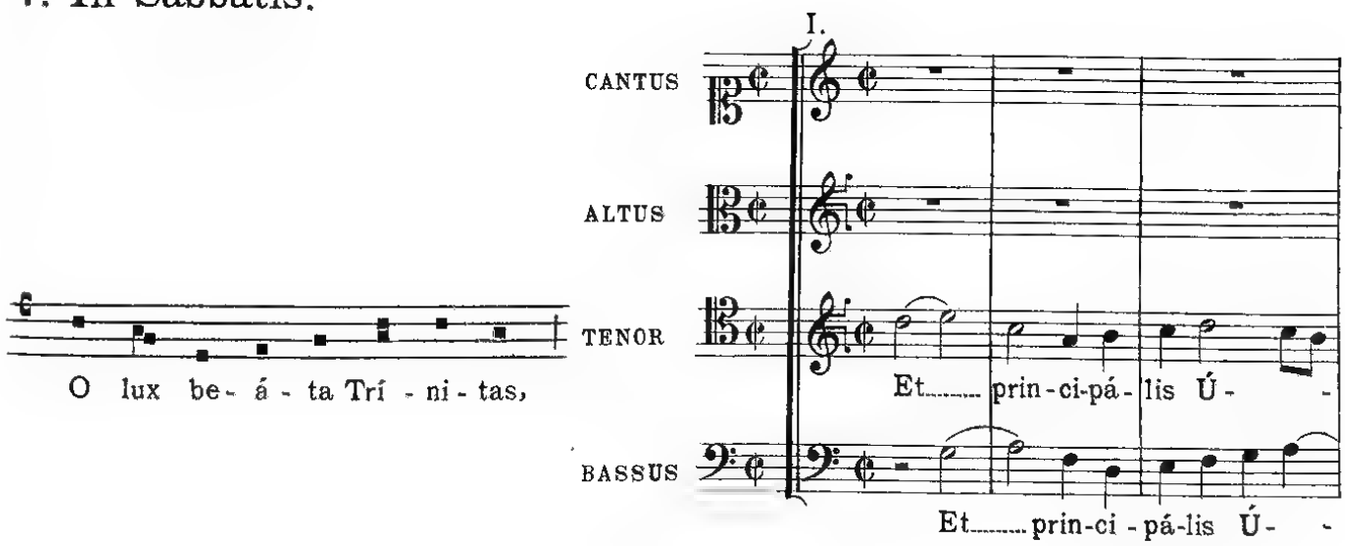

Et prin-ci - pá-lis Ú - - ni - tas,

Et prin - ci - pá-lis Ú - ni-tas,

- -ni - tas, [et prin - ci-pá-lis Ú - ni - tas] jam

- -ni - tas, [et prin-ci - pá-lis Ú - ni - tas,] jam sol

jam sol re - cé - dit í -

jam sol re - cé - dit í - - - - -

sol re- - -cé - dit í - - -gne - us, [jam sol re-cé-dit

re - cé - dit í - gne-us:

- gne - us:

in - -fún - de

- -gne - us: in - fún - de lu - men, [in - -

í - gne-us,] [jam sol re - cé - dit í - gne - us,] [jam

in - - -fún-de lu - men cór - - -di - bus,

lu-men cór - - -di - bus, [in - fún - de lu - men cór - di - bus,]

fún-de lu-men] cór - di - bus,

sol re - cé-dit í - gne-us:] in - - -fún - de lu-men cór - - -

[in - - -fún - de lu-men cór - di - bus,]

in- -fún-de lu-men cór- -di- bus.

[in- -fún-de lu- men cór- -di- bus.]

-di- bus, [in- fún-de lu-men cór- di- bus.]

[in- fún- de lu-men cór- di- bus.]

III.

CANTUS

De- o Pa-tri sit gló- ri- a, [De-o

ALTUS

De- o Pa-tri sit gló- ri- a, sit

TENOR

De- o Pa-tri

BASSUS

De- o

Pa-tri sit gló- ri- a] e- jús-que so-li Fí- li-o, Fí-

gló-ri- a e- jús-que so- li Fí- -li-

sit gló- ri- a e- -

Pa-tri sit gló- ri-a e- jús- que so- li Fí-li- o,

-li- o, [e-jús-que so- li Fí- -li-

o, [e- jús-que so- li Fí- -li- o,]

jús- que so-li Fí- li- o, [e- jús- que so- li Fí-li-

[e- -jús- que so- li Fí- li- o,]

o,] cum Spí - ri - tu Pa-rá - cli-

cum Spí - ri - tu Pa - rá - cli-to, cum Spí -

o,] Fí - li - o, cum Spí - ri -

Fí - li - o, cum Spí - ri - tu

to, [cum Spí-ri-tu Pa- -rá-cli - to,] et nunc et in

ri - tu Pa- -rá - cli to, Pa-rá- -cli -

. tu Pa - rá - cli-to, et

Pa - rá - cli- to, et nunc et in per-pé - tu-um,

per - pé - tu - um, [et nunc et in per-pé- -

to, et nunc et in per-pé- -

nunc et in per - pé- - -tu-um, et nunc et in per -

[et nunc et in per-pé - tu - um,]

- - - - - -tu - um,] [et nunc

- tu-um, [et nunc et in-per - pé- - - -tu - um,] [et

pé - tu um, [et nunc [et

[et nunc et in per-pé - tu-um,] et

et in per-pé- -tu- um.] A- men.

nunc et in per- pé- tu- um.] A- men.

in per- pé- -tu- um.] A- -men.

nunc et in per-pé- -tu- um. A- -men.

8. In Dominicis Quadragesimae.

CANTUS — I. De- i- tá- tis

ALTUS — De- i- tá- tis au-

TENOR — Ad pre- ces no- stras, De- i- tá- tis au- res,

BASSUS

au- -res De- us in- clí- -na

-res De-us in- clí- -na

[De- i-tá-tis au- res] De- us in- clí-

De- i- tá- tis au- res De- us in- clí- -na

na pi- e-tá-te so- -la: súp- pli-

pi- e- tá-te so- -la: súp- pli-cum

na pi- e-tá-te so- -la: súp- pli-cum

pi- e- tá-te so- la, [pi- e- tá- te so- la:]

cum vo - ta, [súp - pli - cum vo - ta]

[súp - pli - cum] vo - - - - - ta sú -

vo - ta, súp - pli - cum vo - - - ta sú - sci -

súp - pli - cum vo ta sú - sci - pe, pre -

sú - sci - pe, pre - cá - mur fá -

- sci - pe, pre - cá - mur fá - -

pe, pre - cá - mur, pre - - - - - cá - - mur

cá - mur, sú - sci - pe, pre - cá - mur fá - mu - li

- mu - li tu - - - - - - i.

mu - li tu - - i, [fá - mu - li tu - - i.]

fá - mu - li tu - - i.

tu - - i, [fá - mu - li tu - - i.]

III.

CANTUS

Crí - mi - na la - xa

ALTUS

Crí - mi - na la - xa pi -

TENOR

Crí - - mi -

BASSUS

Crí - mi - na la - xa, [crí - - mi - na

pi - e - tá - te mul - - ta, [pi - e - tá - te mul - - -
- e - tá - te mul - - - - - - -
na la - xa pi - e - tá - te mul -
la - xa] pi - - - e - tá - te mul - - - - -

ta] á - blu - e sor - - - des, vín - cu - la
ta á - blu - e sor - - des, vín - cu -
ta á - blu - e sor - des, vín -
ta á - blu - e sor - des, vín - cu - la di - srúm -

di - srúm - - - pe, par -
la di - srúm - pe, par - ce pec - cá - tís, [par - -
- cu - la di - srúm - pe, par - ce pec - cá - tis,
- - - pe, par - ce pec - cá - tís, par -

- ce pec - cá - tis, ré - le - va ja - cén - tes, [ré -
- ce pec - cá - tis,] ré - le - va ja - cén - tes, [ré - -
- - ce pec - cá - tis, ré - le - va ja - cén - tes, [ré - le -
- ce pec - cá - tis, ré - -

30

- le - va ja - cén - tes] déx - te - ra tu - a

- le - va ja - cén - - - tes] déx - te - ra tu -

va ja - - - cén - tes] déx -

- le - va ja - cén - tes déx - te - ra tu - - - - a,

35

[déx - te - ra tu - - a.]

- - - a, [déx - te - ra tu - - - a.]

- te - ra tu - - - a, [déx - te - ra tu - - a.]

[déx - te - ra tu - - - - a.]

V.

5

CANTUS

Chri - ste, lux ve - ra,

ALTUS I.

Chri - ste, lux ve - ra, [Chri - - - ste, lux ve - -

ALTUS II.

Chri - - ste,

TENOR

Chri - - ste, lux

10

bó - ni - tas et vi - ta, [bó - ni -

ra,] bó - ni - tas et vi - - -

lux ve - ra, bó - ni -

ve - ra, bó - ni - tas et vi - ta,

tas et vi- - -ta,] gaú - di - um

- - -ta, gáu - di - um mun - di, pí - e -

tas et vi - ta, gáu - di - um mun - di, pí - e - tas im - -

gáu - di - um mun - di, pí - e - tas im - men - sa,

mun - di, pí - e - tas im - mén- - - - - -

tas im - mén- - - -sa, pí - e - tas im - mén- -

-mén-sa, [pí - e - tas im - mén - sa,] [pí - e - tas im-mén -

[pí - e - tas im - mén- - -

sa, qui nos a mor - te, qui nos a mor - -

sa, qui nos a mor - - -te, qui nos a mor - -

sa,] qui nos a mor - te, [qui nos a

sa,] qui nos a mor - te,

te, ró - se - o sal - vá - sti

te, ró - se - o sal - vá - sti sán - gui - ne tu - - -

mor - te,] ró - se - o sal - vá - -sti sán-

ró - se - o sal - vá - sti sán - gui-ne

35

sán - gui - ne tu - - -o, [sán - gui-ne tu -

- - -o, [sán - gui - ne tu - - - - - -

- gui - ne tu - - - - -o,

tu - - -o, [sán - gui-ne tu - - - -

40

- - -o,]

- - -o,] sán - gui - ne tu - - -o.

sán - gui - ne tu - - - - -o.

- o,] [sán - - -gui - ne tu - - -o.]

VII.

ALTUS

TENOR

BASSUS

5

Tu no - bis do - na

Tu no - bis do - na

Tu no - bis do - na, do - - - -

10

fon - tem la - cry - má - - - -rum, [fon-tem la-cry-má-

fon - tem la - cry-má - rum, [fon - tem la - cry -

na fon - tem la-cry-má - rum, fon - tem la-cry-má- -

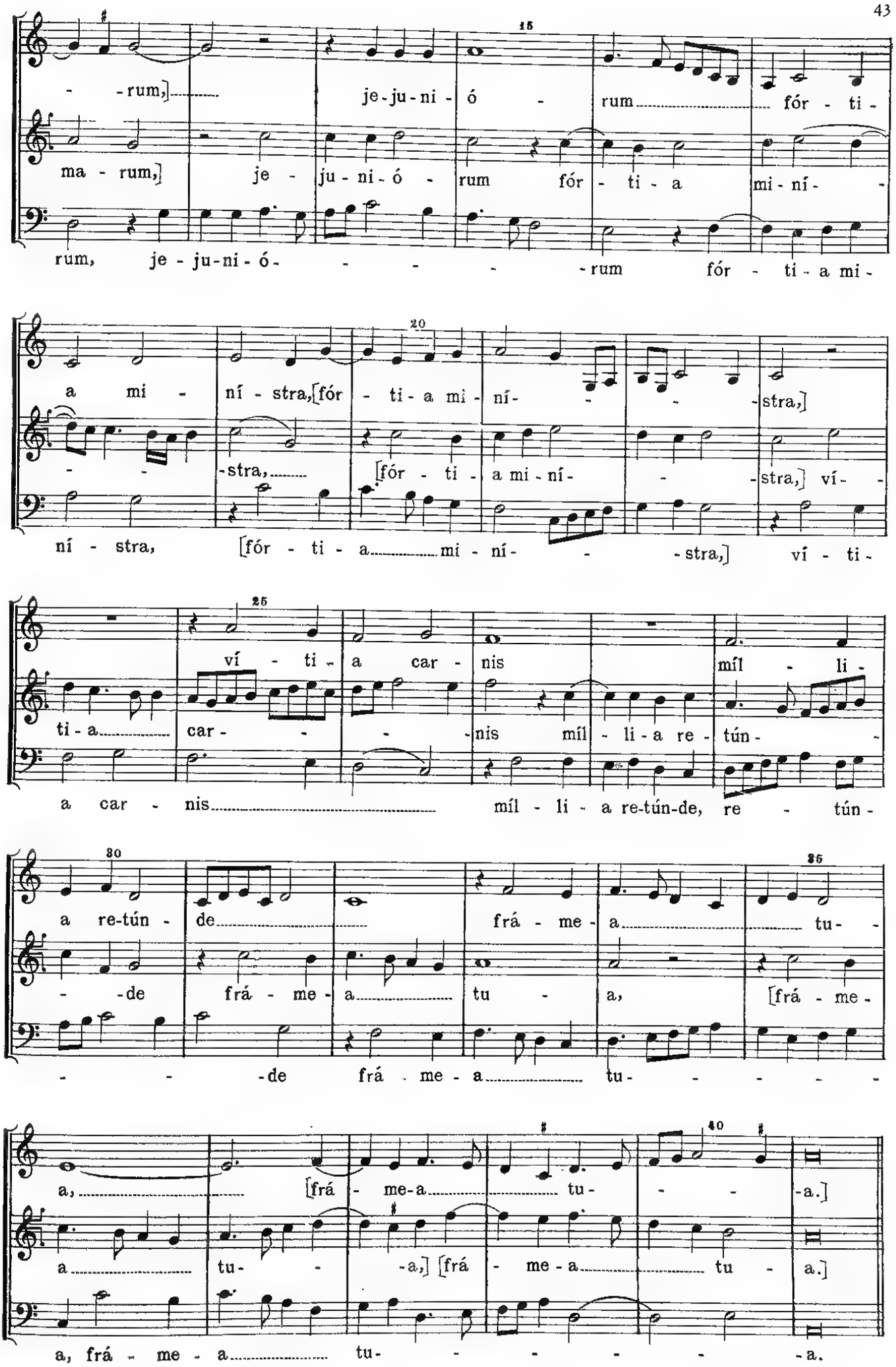
15
- -rum,] je-ju-ni-ó - rum fór - ti-
ma - rum,] je - ju-ni-ó - rum fór - ti - a mi-ní-
rum, je - ju-ni-ó- - - - - -rum fór - ti - a mi-
20
a mi - ní - stra,[fór - ti-a mi-ní- - - -stra,]
- - -stra, [fór - ti - a mi-ní- - -stra,] ví-
ní - stra, [fór - ti - a mi-ní- - -stra,] ví - ti-
25
ví - ti - a car - nis míl - li-
ti-a car- - - -nis míl - li-a re-tún-
a car - nis míl - li - a re-tún-de, re - tún-
30
a re-tún - de frá - me - a tu-
- -de frá - me - a tu - a, [frá - me-
- - -de frá - me - a tu- - - - -
35
a, [frá - me-a tu- - - -a.]
a tu- - -a,] [frá - me-a tu - a.]
40
a, frá - me - a tu- - - - - -a.

IX.

Canon in Subdiapason

CANTUS

ALTUS

TENOR I.

TENOR II.

BASSUS

Resolutio

Gló - ri - a De - o, <De -

Gló - ri - a De - o

Gló - ri - a De - o

Gló - ri - a De - o

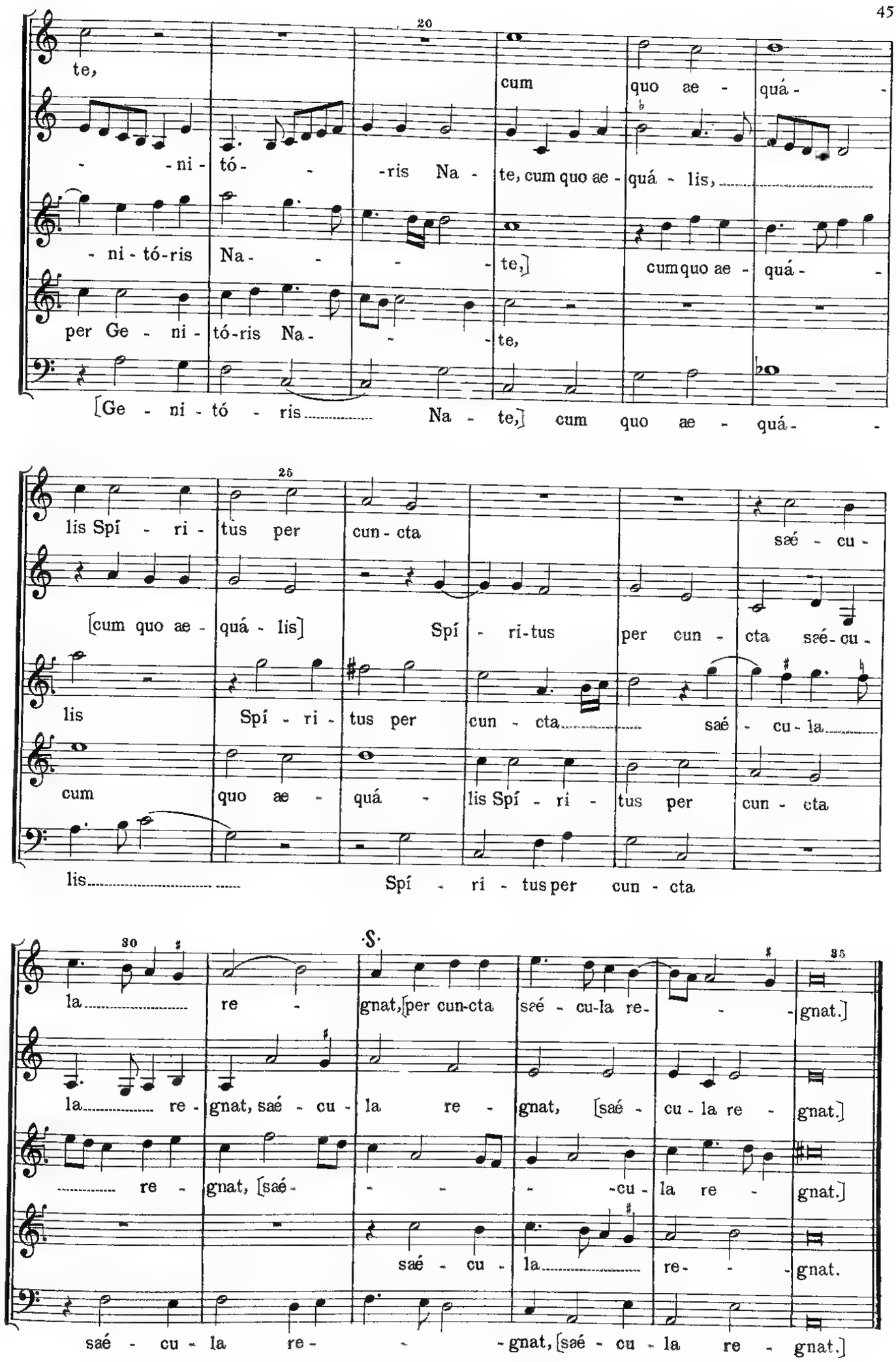
20
te,
cum quo ae - quá -
- ni - tó - - -ris Na - te, cum quo ae - quá - lis,
- ni - tó-ris Na - - - - te,] cum quo ae - quá -
per Ge - ni - tó-ris Na - - - te,
[Ge - ni - tó - ris Na - te,] cum quo ae - quá -
25
lis Spí - ri - tus per cun - cta saé - cu -
[cum quo ae - quá - lis] Spí - ri-tus per cun - cta saé - cu -
lis Spí - ri - tus per cun - cta saé - cu - la
cum quo ae - quá - lis Spí - ri - tus per cun - cta
lis Spí - ri - tus per cun - cta
30
S
35
la re - gnat, [per cun-cta saé - cu-la re - - gnat.]
la re - gnat, saé - cu - la re - gnat, [saé - cu - la re - gnat.]
re - gnat, [saé - - - - cu - la re - gnat.]
saé - cu - la re - gnat.
saé - cu - la re - - gnat, [saé - cu - la re - gnat.]

9. In Dominica Passionis et Exaltationis S. Crucis.

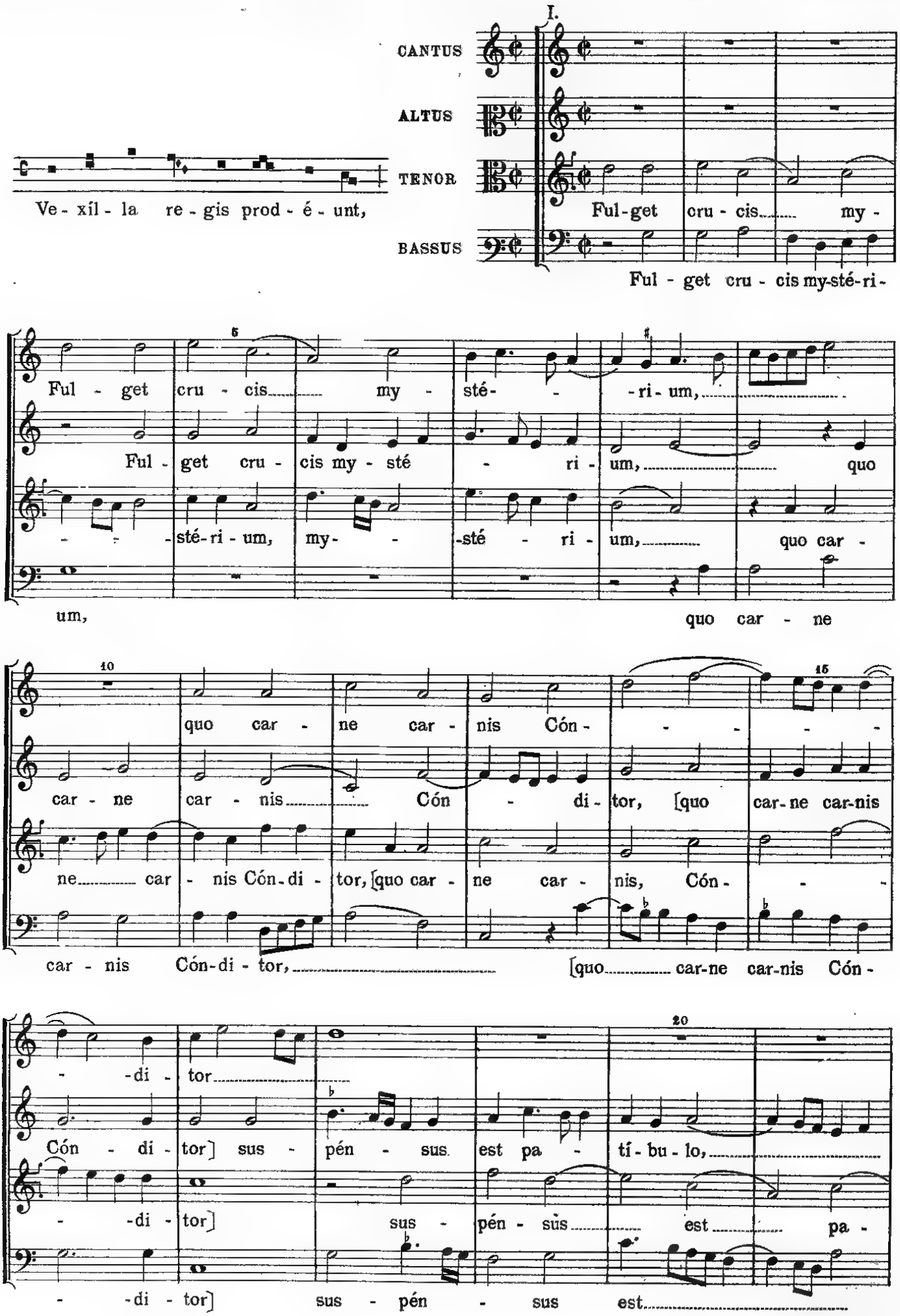

sus - pén - sus ..... est ..... pa- - -tí - bu -lo.

..... [sus- pén-sus est ..... pa- - -tí bu -lo.]

- - -tí - bu - lo, [sus-pén-sus est pa- - - -tí bu -lo.]

pa - tí - bu-lo, [sus - pén-sus est pa - tí - bu - lo.]

III.

CANTUS

ALTUS

TENOR

BASSUS

Im - plé - ta

Im - plé - ta sunt

Im - plé- - -ta sunt, ... [im-plé-ta

Im - plé - ta sunt ..... quae cón - ci-

sunt ..... quae ..... cón - ci - nit

quae cón- - -ci - nit Da-vid fi - dé - li cár - - -

sunt] ..... quae ..... cón - ci- nit Da - vid fi - dé - -

nit ..... Da-vid fi - dé - li cár - - -

Da - vid fi - dé - li cár - mi-

- -mi - ne, ... [Da-vid ..... fi-dé-li cár- - -mi-ne,] di-

li cár - mi-ne, ... fi - dé - li cár- - -mi-

- -mi - ne, [Da - vid fi-dé - li,] fi - dé - li cár-mi - ne, ...

20

ne, di - cens: in na - ti - ó - - - - -

- cens: in na - ti - ó - - - - ni-bus, [di - cens: in

ne, di - cens: in

di - cens: in na - ti - ó - ni - bus,

25

- - ni - bus, in na - ti - ó - ni - bus

na - ti - ó - ni-bus,] in na - ti - ó - ni-bus re - gná - -

na - ti - ó - - - - ni - bus re - gná -

[di - cens: in na - ti - ó - ni - bus] re - gná -

30

re - gná - vit

vit a li - gno De - us, [re - gná - vit

- - vit a li - gno De - - us, [re - gná - - -

- - vit a li - gno De - us,

35

a li - gno De - - - - us.

a li - - - gno De - - - - us.]

vit a li - gno De - - - - - - us.]

[re - gná - - - vit a li - gno De - - us.]

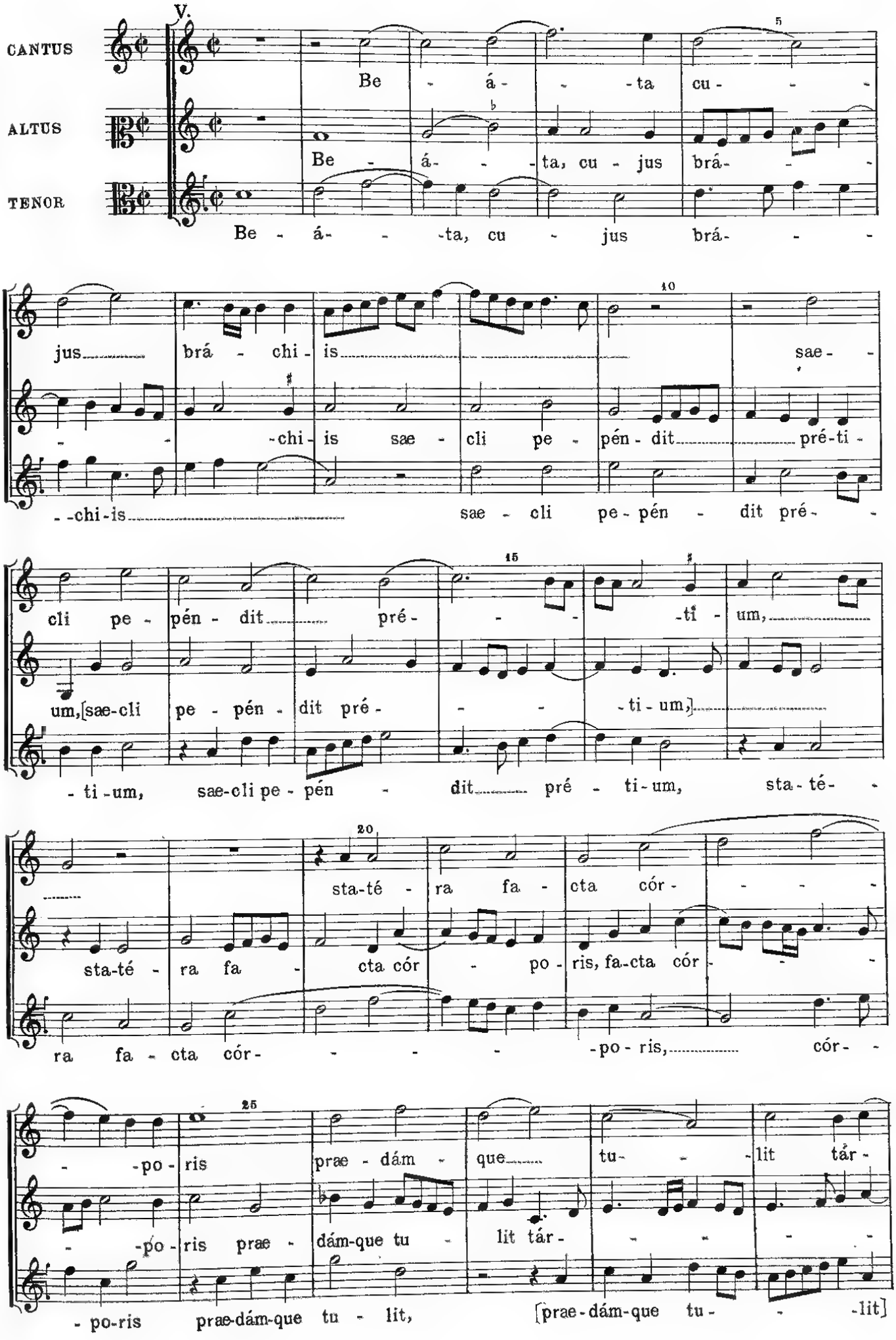
V.
CANTUS
ALTUS
TENOR
Be - á - - - ta cu - - -
Be - á - - - ta, cu - jus brá - - -
Be - á - - - ta, cu - jus brá - - -
jus brá - chi - is sae - -
- - - chi - is sae - cli pe - pén - dit pré - ti -
- - chi - is sae - cli pe - pén - dit pré - -
cli pe - pén - dit pré - - - - ti - um,
um, [sae - cli pe - pén - dit pré - - - - ti - um,]
- ti - um, sae - cli pe - pén - dit pré - ti - um, sta - té - -
sta - té - ra fa - cta cór - - - -
sta - té - ra fa - cta cór - po - ris, fa - cta cór - - -
ra fa - cta cór - - - - - po - ris, cór - -
- - po - ris prae - dám - que tu - - - lit tár -
- - po - ris prae - dám - que tu - lit tár - - - - -
- po - ris prae - dám - que tu - lit, [prae - dám - que tu - - - lit]

30

- - -ta - ri, [prae - dám - que

- -ta - ri, tár - - - - -ta - ri, [prae -

tár - ta - ri, [tár - - - - -ta-ri,] prae - dám-que tu - -

35

tu - - -lit tár - - - -ta - ri.]

dám-que tu - - -lit tár - - -ta - ri.]

- - -lit, tu - lit tár - ta - ri.

VII.

CANTUS

O crux a - ve, spes

ALTUS

O crux a - - -ve, spes

TENOR

O crux a - - -ve, spes ú -

BASSUS

O crux a - - -ve, spes

5

10

ú - ni - ca, hoc pas - si - ó - nis tém - -

ú - - -ni - ca, hoc pas - si - ó - - -nis tém - po -

- - -ni - ca, hoc pas - si - ó - nis tém - -

ú - ni - ca, hoc pas - si - ó - nis tém - po -

15

- -po - re, au - ge pi - is ju- - -stí- - -

re, au - ge pi - is ju- - -stí- -

- -po - re, au - ge pi - is ju- -

re, au - ge pi - is ju - stí- -

20 25

- - - -ti - am, re - ís - que

- -ti - am, re - ís - que do - na,

stí- - -ti - am, re - ís - que do - na, re -

- -ti am, re - ís - que, re - ís - que

30

do- - -na vé- - -ni - am.

re - ís - que do - na vé - ni - am.

- -ís - que do - na vé - ni - am.

do - na vé- - - -ni - am.

IX.

5

CANTUS

Te sum- - -ma De- -

ALTUS I.

Te sum- - -ma De - us Tri -

ALTUS II.

Te sum- - -ma

TENOR

Te sum - ma De- - -us Trí - ni -

BASSUS

Te sum - ma De - us Trí - ni -

10

-us Trí- -ni-tas col-

-ni-tas, [Te sum-ma De-us Trí- -ni-tas] col-láu-

De- -us Trí- -ni-tas

tas, [Te sum-ma De-us Trí- -ni-tas] col-

tas, [Te sum-ma De-us Trí-ni-tas] col-

15

láu-det o-mnis spí- -ri-

det o-mnis spí- -ri-tus, o-mnis spí-

col-láu-det o-mnis spí-

láu-det o- -mnis spí- -ri-

láu-det o- -mnis spí-ri-tus,

20

tus, quos per Cru-cis my-

-ri-tus, quos per Cru-cis my-sté-ri-um

-ri-tus, quos per Cru-

tus, quos per Cru-cis my-sté-ri-um

quos per Cru-cis my-sté-ri-um, my-sté-ri-

25 30

sté - ri - um sal - vas, re - ge per saé -

sal - vas, re - ge per saé - cu - la, sal - vas, re - ge per

cis my - sté - ri - um sal - vas, re - ge

[quos per Cru-cis my - sté-ri - um] sal - vas, re - ge per saé-cu - la, per saé-cu -

um sal - vas, re - ge per saé-cu - la,

35

- cu - la, [sal - vas, re -

saé - - cu - la, [sal - vas, re - ge per saé-cu - la,]

per saé - - cu - la, sa. -

la, sal-vas, re - ge per saé - cu-la, [sal - vas, re -

per saé - cu-la, sal - vas, re - ge per saé-cu - la,

40

ge per saé - - cu - la,] per saé - - cu - la.

[sal - vas, re - ge per saé - cu - la,] per saé - - cu - la.

vas, re - ge per saé - cu - la

ge per saé-cu - la, per saé-cu - la,] per saé - - - cu - la.

per saé - - cu - la.

10. In Dominicis, Tempore Paschali.

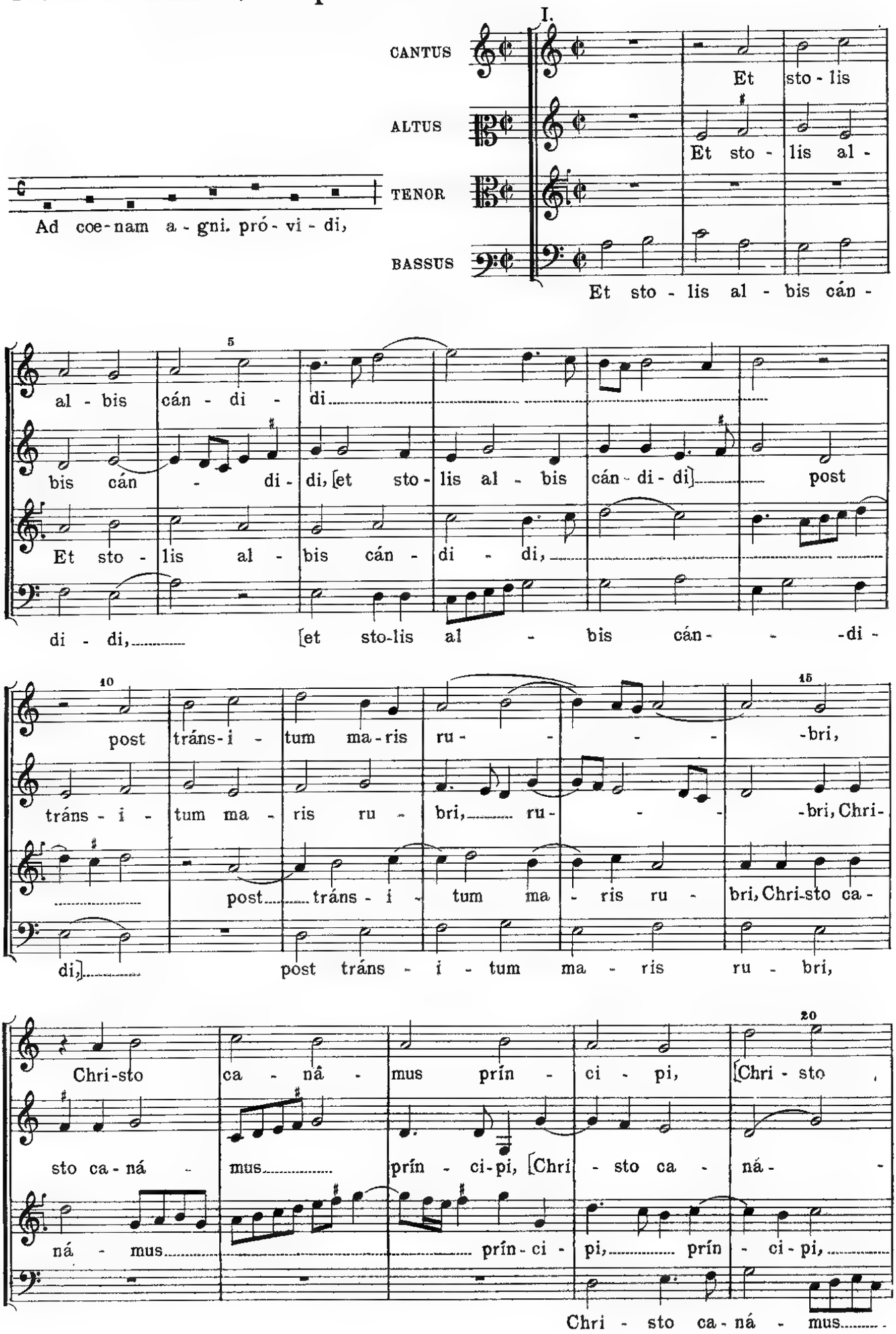

ca - ná - mus prín - ci - pi,] ca - ná - mus prín - ci - pi.

mus prín - ci - pi,] [ca-ná- -mus prín- -ci - pi.]

Chri - sto ca - ná - mus prín - ci - pi.

prín-ci - pi,[Chri-sto ca - ná - mus prín-ci - pi.]

III.

CANTUS — Pro - té - cti pa - schae vé - spe - re,

ALTUS — Pro - té - cti pa - schae vé - spe - re,

TENOR — Pro -

BASSUS

[pro - té - cti pa - schae vé - spe-re] a de-va-stán- -

vé- - -spe - re a

té - cti pa - schae vé - spe - re a de- -

Pro - té - cti pa - schae vé - spe - re

- te án - ge - lo, [a de-va-stán- -te án- -ge-

de-va - stán- -te, [a de - va - stán - te] án - ge-

va - stán - te án - ge-lo, e- -

a de - va - stán - te án - ge - lo,

20

lo, e - ré - pti de du - rís - si - mo, [e - ré - pti de du - rís - si -

lo, e - ré - pti de du - rís - si - mo, [e - ré - pti de du - rís - si -

ré - pti de du - rís - si - mo

e - ré - pti de du - rís - si -

25

mo] Pha - ra - ó - nis im - pé - ri -

mo] Pha - ra - ó - nis [Pha - ra - ó -

Pha - ra - ó - nis im - pé - ri o, <im - pé -

mo Pha - ra - ó - nis, Pha - ra - ó - nis im -

30

o, [Pha - ra - ó - nis im - pé - ri - o.]

nis] im - pé - ri - o, im - pé ri - o.

- ri - o,> [Pha - ra - ó - nis im - pé - ri - o.]

pé - ri - o, Pha - ra - ó - nis, [Pha - ra - ó - nis im - pé - ri - o.]

V.

CANTUS

O ve - re di - gna hó - sti - a,

ALTUS

O ve - re di gna hó - sti - a,

TENOR

O ve - re di - gna hó - sti - a, per.

BASSUS

O ve - re di - gna hó - sti - a,

per quam fra - cta sunt tár - ta - ra,

per quam fra - cta sunt tár - ta - ra, tár - ta -

quam fra - cta sunt tár - ta -

per quam fra - cta sunt tár-ta - ra, fra - cta sunt tár-ta -

re - dém - pta plebs ca - pti - vá - ta,

ra, re - dém - pta plebs ca - pti - vá - ta, plebs ca - pti - vá - ta,

ra, re - dém-pta plebs, [re-dém - pta plebs ca - pti - vá - ta,]

ra, re - dém - pta plebs ca-pti - vá - ta, plebs ca-pti - vá - ta,

réd - di - ta vi - tae praé - mi - a,

réd - di - ta vi - tae praé - - mi - a, [réd - di - ta

réd - di - ta vi - tae praé - - mi - a, réd - di - ta

réd - di - ta vi - tae praé - mi - a, réd - di - ta vi -

[réd - di - ta vi - tae praé - mi - a.]

vi - tae praé - mi - a.] [réd - di - ta vi - tae praé - mi - a.]

vi - tae praé - mi - a, [réd - di - ta vi - tae praé - mi - a.]

- tae praé-mi - a, [réd - di - ta vi - tae praé - mi - a.]

VII.

CANTUS

Quaé- - -su - mus, au - ctor ó- -

ALTUS

Quaé- - -su-mus, au - ctor ó - mni - um, ó- -

TENOR I.

Quaé- - -su - mus, au-ctor ó -

TENOR II. (Quintus)

Quaé -

BASSUS

Quaé -

5 10

- -mni - um, [quaé - su-mus au - ctor ó - mni- um,] in

- mni-um, au - ctor ó- - -mni - um, in

mni - um, quaé- su-mus, au - ctor ó - mni - um,

- -su - mus, au - ctor ó - mni-um, [quae-su-mus au - ctor ó-mni - um,] in

- -su - mus, au - ctor ó- - -mni - um,

15

hoc pa - schá - li gáu- - - -di - o,

hoc pa-schá - li, in hoc pa - schá - li gáu- - -di -

in hoc pa - schá - li gáu - di - o,

hoc pa-schá - li gáu-di - ó gáu- - -di - o, [in

in

20

[in hoc pa-schá- li gáu- - - -di - o:]

o, [in hoc pa - schá - li gáu- - -di - o:] ab

[in hoc pa - schá - li gaú - di - o:]

hoc pa-schá- - -li gáu-di - o:] ab o - mni

hoc pa - schá - li gáu - di - o:

25

ab o - mni mor - tis ím - pe - tu, ím- - -pe - tu

o - mni mor - tis, [ab o - mni mor - tis] ím - pe - tu, ab

ab o - mni mor - tis ím - pe - tu, [ab o - mni mor - tis ím -

mor - tis ím - pe - tu, ím - pe - tu, [ab o - mni

ab o mni

30

tu - um de - fén - de pó - pu -

o - mni mor - tis ím - pe - tu tu - um de - fén - de pó - pu -

- - - pe - tu] tu -

mor - tis ím - pe - tu] tu - um de - fén - de pó - pu - lum,

mor - tis ím - pe - tu tu -

lum, tu - um de - fén - de

lum, tu - um de - fén - de pó - pu - lum, [tu - um de - fén - de

um de - fén - de pó - pu - lum, [tu - um de - fén - de

[tu - um de - fén - de pó - pu - lum,]

um de - fén - de pó - pu - lum,

pó - pu - lum, [tu - um de - fén - de pó - pu - lum.]

pó - pu - lum,] [tu - um de - fén - de pó - pu - lum.]

pó - pu - lum,] [tu - um de - fén - de pó - pu - lum.]

[tu - um de - fén - de pó pu - lum.]

[tu - um' de - fén - de pó - pu - lum.]

11. In Ascensione Domini.

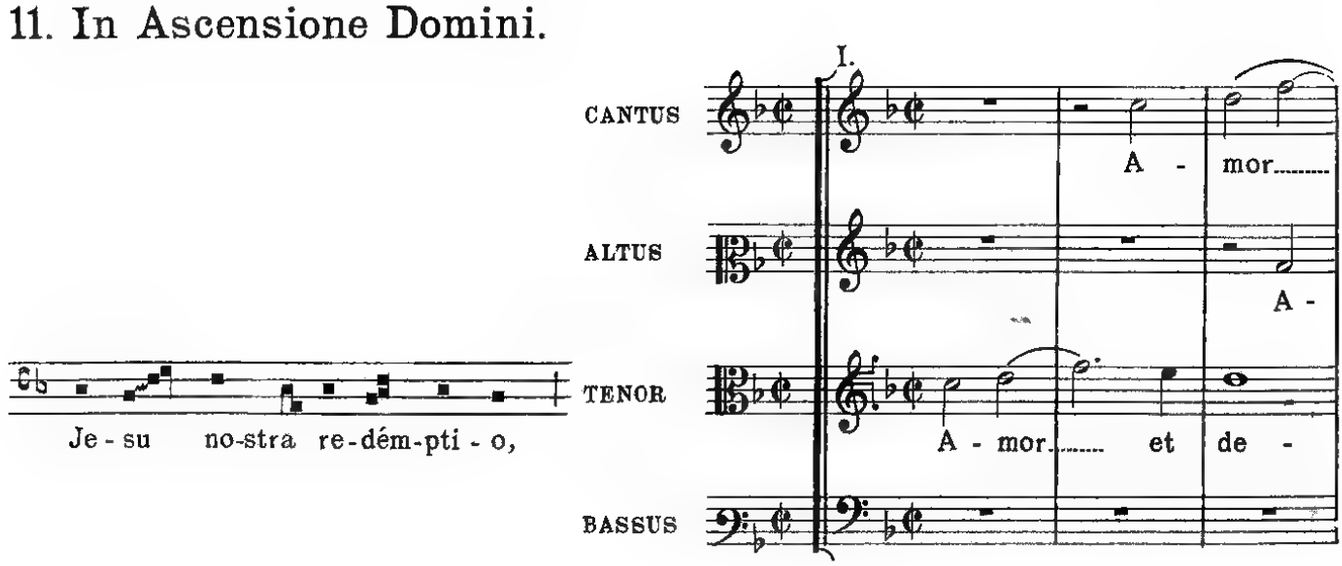

5

et de - si - dé - - -ri - um, [a - mor et

mor et de - si - dé - ri - um, a - mor

si - dé - - - -ri - um, [a -

A - mor et

10

de - si - dé - - - -ri - um,] De - - -us

et de - si - dé - ri - um, De - us

mor et de - si - dé - - -ri - um,] De - us

de - si - dé - - -ri - um, De - us

15

Cre - á - tor ó - - -mni - um, ho - mo

Cre - á - tor ó - mni - um, ho - mo in fi -

Cre - á - tor ó - - - -mni - um, ho - mo in fi -

Cre - á - tor ó - - -mni - um,

20

in fi - ne tém - - - -po - rum, [ho - mo in fi -

- ne tém - - -po - rum, [ho - mo in fi - ne tém -

- ne tém - - - -po - rum, [ho - mo

ho - mo in fi - ne tém - po - rum,

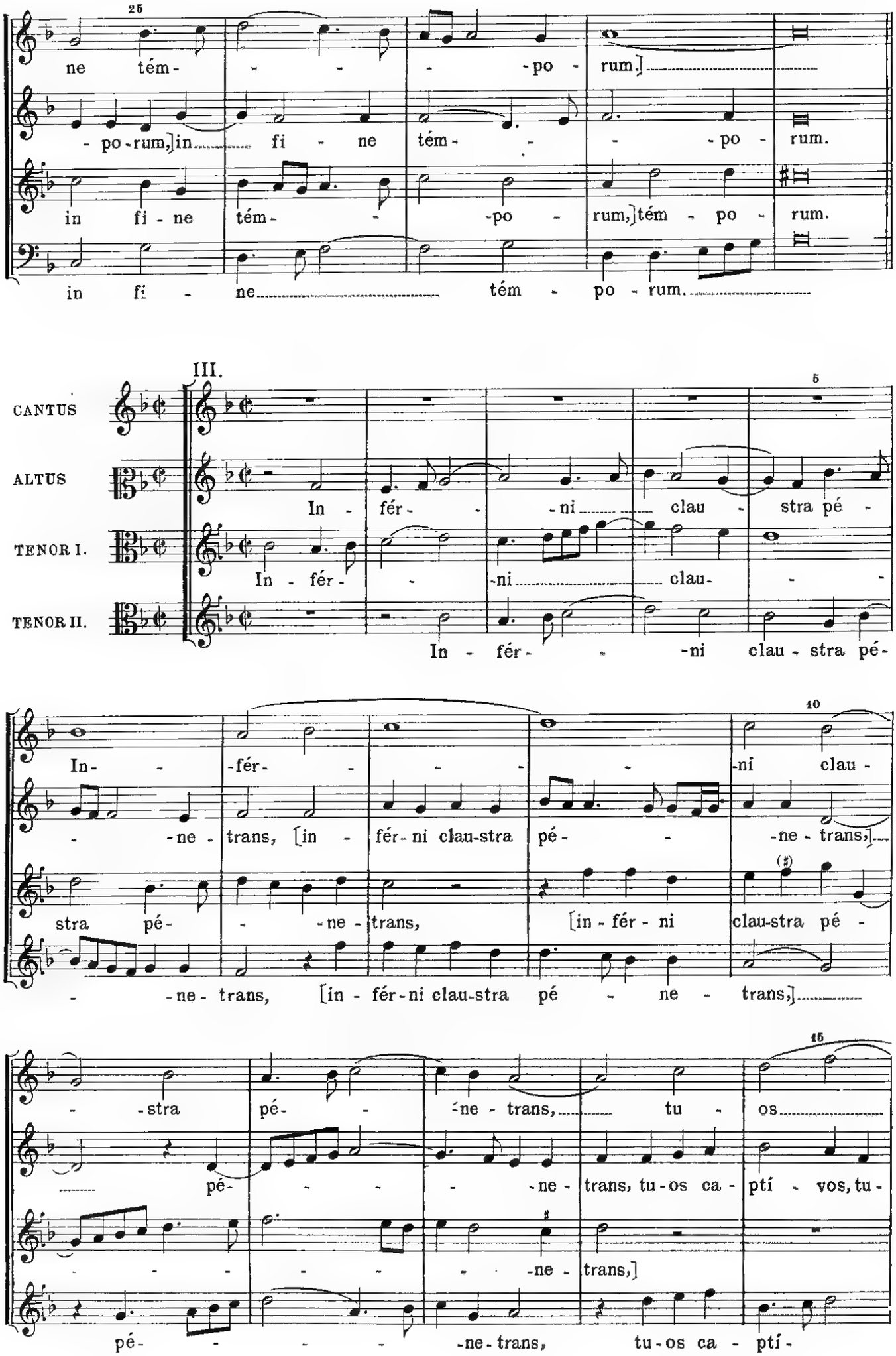
ne tém- - - - -po - rum.]
- po-rum,]in fi - ne tém- - - -po - rum.
in fi - ne tém- - -po - rum,]tém - po - rum.
in fi - ne tém - po - rum.
III.
CANTUS
ALTUS
TENOR I.
TENOR II.
In - fér- - -ni clau - stra pé -
In - fér- - -ni clau- - -
In - fér- - -ni clau - stra pé-
In- - -fér- - - - -ni clau -
- -ne - trans, [in - fér-ni clau-stra pé- - -ne - trans,]
stra pé- - -ne - trans, [in - fér - ni clau-stra pé -
- -ne - trans, [in - fér-ni clau-stra pé - ne - trans,]
- -stra pé- - -ne - trans, tu - os
pé- - - - -ne - trans, tu-os ca - ptí - vos, tu -
- - - - - -ne - trans,]
pé- - - - -ne-trans, tu-os ca - ptí -

20

ca - ptí - vos ré - di - mens,

os ca - ptí - vos ré - di - mens, vi-ctor tri -

tu - os ca - ptí - vos ré - - - di - mens,

vos, [tu - os ca - ptí - vos ré - di - mens,] vi-ctor tri -

25

vi - - ctor tri - úm - pho nó - bi -

úm-pho nó - bi - li, [vi - ctor tri - úm- - pho,] tri-

vi - ctor tri - úm-pho no - bi - li, [vi-ctor tri - úm - pho

úm-pho nó - bi - li, vi - ctor tri - úm-pho nó - - bi -

30

li ad dex - tram Pa - - -

úm-pho nó - bi - li ad dex-tram Pa - tris ré - - si -

nó - bi - li] ad dex-tram Pa - tris ré - si -

li ad dex-tram Pa - tris,

35

tris ré - - - - si - dens.

dens, ad dex-tram Pa - tris, [ad dex-tram Pa-tris] ré - si - dens.

dens, [ad dex-tram Pa-tris ré - si - dens.]

[ad dex-tram Pa- - -tris] ré- - - si - dens.

V.

CANTUS

ALTUS I.

ALTUS II.

TENOR I.

TENOR II.

BASSUS

Canon in Subdiapente

Resolutio

Tu e - sto

Tu e - sto no - strum

Tu e - sto no - strum gáu - di -

no-strum gáu - di - um, [tu e - sto no - strum

Tu e - sto no -

gáu - di - um, [tu e -

Tu e -

e - sto no -

um, [tu e - sto no - strum gáu -

gáu - di - um,] gaú - di - um,

strum gáu - di - um,

- sto no - strum] gáu - di - um, qui

- sto no - strum gáu - di - um,

strum gaú - di - um, qui es

di - um,] no - strum gáu - di - um,

20

qui es fu - tú - rus praé - mi - um,

qui es fu - tú - rus praé - - -

es fu - tú - rus praé - mi - um, fu -

qui es fu - tú - - -

fu - tú - rus, fu - tú - rus praé - mi - um,

qui es fu - tú - rus

25

fu - tú - rus praé - mi - um: sit no -

- mi - um: sit no - stra in

tú - - rus praé - mi - um: sit no - stra in

rus praé - - mi - um: sit

qui es fu - tú - rus praé - mi - um: sit no - stra in te gló - ri -

praé - mi - um: sit no - stra in te

30 35

stra in te gló - - ri - a, gló -

te gló - ri - a per cun -

te gló - ri - a, in te gló - - ri - a

no - stra in te gló - ri - a

a, in te gló - ri - a per cun -

gló - ri a, [sit no - stra in te glo - ri - a]

40

- - -ri a per cun - cta sem-per saé - cu - la, [per .....

cta sem - per ..... saé - - - cu - la,

per cun - cta ..... sem-per saé - cu - la, [per cun -

per cun - cta sem - per ..... saé - - -

- - cta sem - per, per cun - cta ..... sem - -

per cun - cta sem - per saé-cu - la,

45

..... cun - cta sem - per saé - cu - la,] [per

per cun - cta sem - per ..... saé - - -

- cta sem - per saé - - - cu - la,] per cun - - -

- - cu - la, [per cun - cta sem - - -

- - per saé - - cu - la, [per cun - - -

per cun - cta sem - per saé - cu - -

50

cun - cta sem - per saé - - cu - la.]

- - cu - la, sem - per saé - cu - la.

cta, per cun - cta sem - per saé - - cu - la. .....

per ..... saé - - cu - la.] .....

sem - per saé - cu - la,] sem - per ..... saé - cu - la.

la, [per cun - cta sem - per saé - cu - la,] .....

12. In Festo Pentecostes.

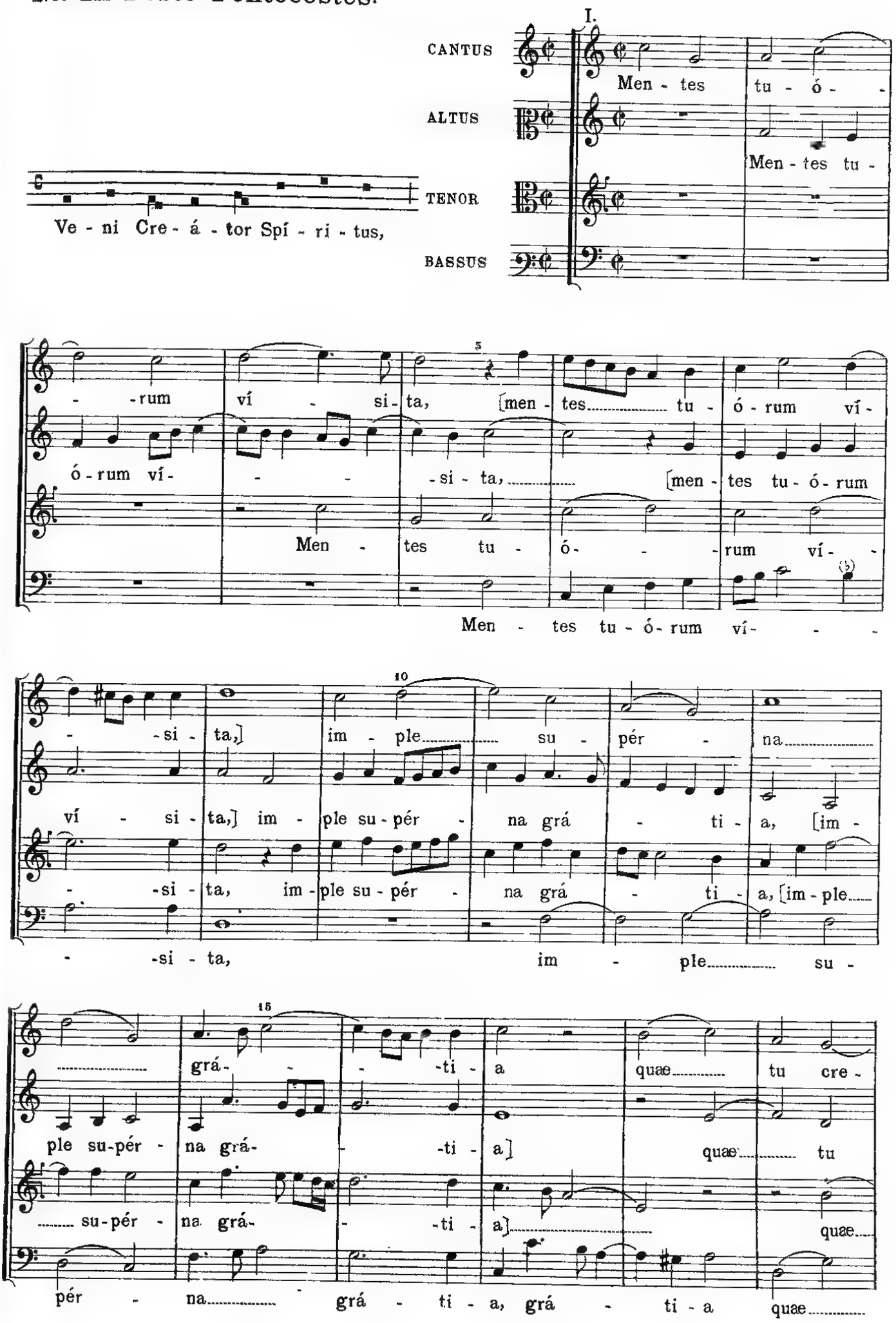

20 25

- -á - sti pé - cto - ra, [quae tu

cre - á - sti pé - cto - ra, pé - cto-ra, [quae

tu cre - -á - sti pé - cto - ra,

tu cre - á - - -sti pé - cto-ra, [quae tu cre- á-sti

30

cre - á - sti pé - cto - ra,] pé - cto - ra.

tu cre - á - sti pé - cto - ra,] pé- - -cto - ra.

[quae tu cre- - -á - sti pé- - -cto - ra.]

pé-cto - ra,] [quae tu cre - á - sti pé- - -cto - ra.]

III.

5

CANTUS — Tu sep - ti - fór - mis

ALTUS — Tu sep - ti - fór - - -mis mú -

TENOR — Tu sep - ti -

BASSUS — Tu sep - ti -

10

mú- - - - -ne - re, dex - trae De - i tu dí - gi-

- -ne - re, mú - ne - re, dex - trae De- - -i

fór- - -mis mú- - -ne - re, dex - trae

- -fór-mis mú- - -ne - re, dex - trae De - i, dex - trae

15

tus, [dex- trae De - i tu dí - gi- tus,]

tu dí- - - - - -gi- tus, tu ri - te,

De - i tu dí - gi- tus, tu ri- -

De - i tu dí- - - -gi- tus, tu ri -

20

tu ri - te pro - mís - sum Pa- - -tris,

tu ri - te pro - mís - sum Pa - tris,

te pro- mís-sum Pa- - - - - -tris,

- -te pro - mís - sum Pa- - - -tris,

25 30

ser- mó - ne di - tans gút - tu - ra,

ser- mó - ne di-tans gút-tu - ra, gút - tu - ra,

ser - mó - ne di - tans gút - tu - ra,

ser - mó - ne, ser- mó - ne di- tans gút- -

15

[ser - mó - ne di - tans gút- - - -tu -ra.]

[ser-mó - ne di - tansgút-tu - ra,<ser-mó - ne di - tansgút - tu- ra.>

ser- mó - ne di - tans,[ser-mó-ne di-tans gút - tu - ra.]

-tu - ra, [ser- mó - ne di - tans gút - tu - ra.]

V.

ALTUS

TENOR I.

TENOR II.

BASSUS

Ho - stem re - pél - las lón - gi - us, [ho-

Ho-stem re - pél - las lón - gi - us,

Ho - stem re - pél - las lón-gi - us, [ho-

pél - - -las lón - gi - us, [ho - stem re - pél - las

[ho - stem re-pél - las lón - - -gi - us,] ho -

- -stem re - pél - las lón - gi - us,] [ho - stem re-pél-las lón - - -

Ho - stem re - - -pél - las lón - -

lón - gi - us,] pa - cém-que do - nes pró - ti-nus, [pa-

stem re-pél-las lón-gi - us,] pa - cém-que do - nes,

- - - -gi - us,] pa - cem - que do - nes

- -gi - us, pa - cém - que do - nes, [pa- -

cém-que do - - -nes pró - ti - nus,] pró - ti - nus, du- -

pa - cém - que do - nes pró - ti - nus,

pró - ti - nus, [pa - cém-que do - nes pró - ti - nus,] du- -

cém - que do - nes] pró- - - -ti - nus,

25

ctó - re sic te praé - - vi -

du - ctó - re sic te

ctó-re sic te praé-vi - o, du - ctó-re sic te praé-

du ctó re sic te

30 35

o, vi - té - mus o-mne nó-xi - um, [vi - té-mus o -

praé - - vi - o, vi - té - mus, vi - té - mus

- - - vi - o, vi - té - mus o - mne nó -

prae - - vi - o, vi-té-mus o - mne nó-xi-um, [vi -

40

- mne nó-xi - um,] o - - mne nó - xi - um, vi -

o - mne nó - - xi-um, vi - té - mus o - -

- xi - um, [vi - té-mus o - mne nó-xi - um,] [vi - - -

té - mus o - mne nó - - xi-um,] vi - té-mus o - mne,

45

té-mus<o - mne nó-xi - um, nó - - - xi - um.>

- mne nó - - xi - um, [vi - té mus o - mne nó - xi - um.]

té - mus o - mne nó - - - xi - um.]

[vi - té - mus o - mne] nó - - xi - um.

VII.

CANTUS

Gló - ri - a Pa - tri Dó - -

ALTUS

Gló - ri - a Pa - tri Dó - mi - no,

TENOR I.

Gló -

TENOR II.

Gló - ri - a Pa - tri Dó - mi - no,

BASSUS

Gló - ri - a Pa - tri Dó - -

- mi - no, [gló ri - a Pa - tri Dó - mi - no,] Na -

[gló - ri - a Pa - tri Dó - mi - no,] Na - tó - que,

- ri - a Pa - tri Dó - mi - no,

Dó - - mi - no, [gló - ri - a Pa - tri Dó mi - no,] Na - tó - -

- mi - no, gló - ri - a Pa - tri Dó - mi - no, Na - tó - que qui...

tó - que qui a mór - tu - is, a mór - - tu -

Na - tó - que qui a mór - tu - is, [Na - tó - que qui a mór - tu -

Na - tó - que qui a mór - - tu -

que qui a mór - tu - is, [Na - tó - que qui

a mor - tu - is, [Na - tó - que qui a mór - tu -

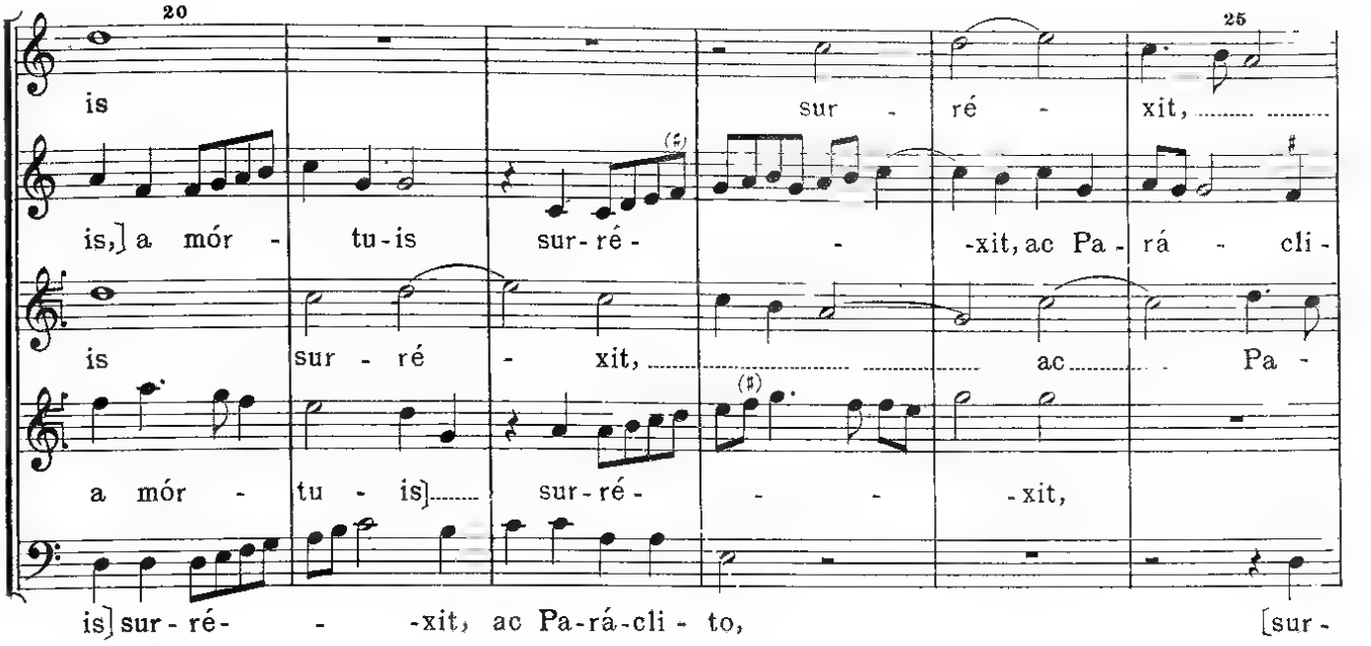
20
25
is
sur - ré - xit,
is,] a mór - tu-is sur-ré - - -xit, ac Pa - rá - cli -
is sur - ré - xit, ac Pa -
a mór - tu - is] sur-ré - - - -xit,
is] sur - ré - - -xit, ac Pa-rá-cli - to, [sur -

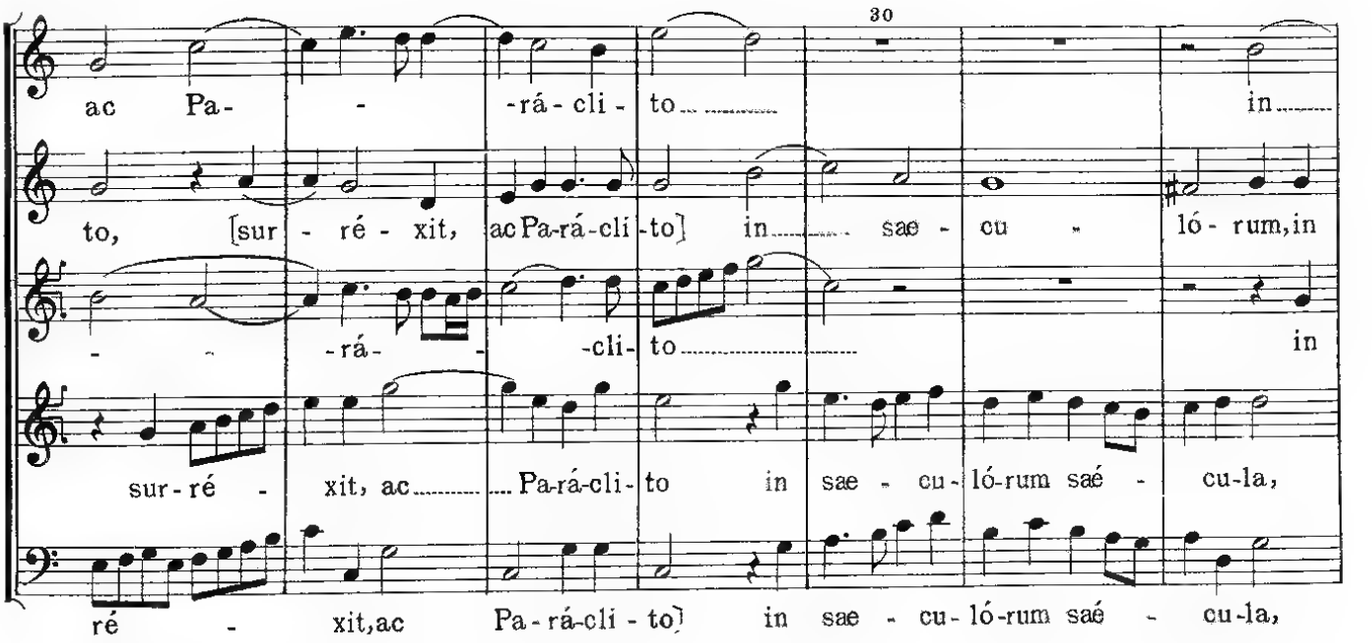
30
ac Pa - - -rá - cli - to in
to, [sur - ré - xit, ac Pa-rá-cli -to] in sae - cu - ló - rum, in
- - -rá - -cli- to in
sur-ré - xit, ac Pa-rá-cli- to in sae - cu- ló-rum saé - cu-la,
ré - xit, ac Pa - rá-cli - to] in sae - cu- ló-rum saé - cu-la,

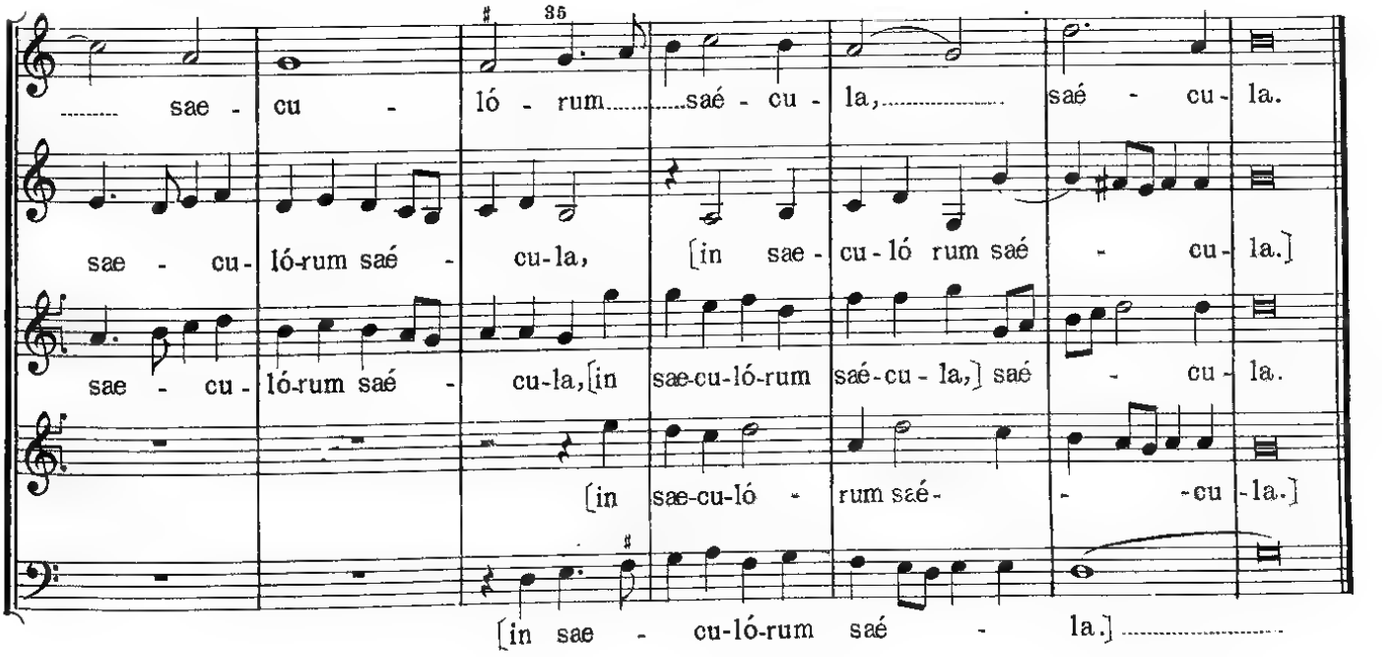
35
sae - cu - ló - rum saé - cu - la, saé - cu - la.
sae - cu- ló-rum saé - cu-la, [in sae - cu - ló rum saé - cu - la.]
sae - cu - ló-rum saé - cu-la, [in sae-cu-ló-rum saé-cu - la,] saé - cu - la.
[in sae-cu-ló - rum saé- - -cu -la.]
[in sae - cu-ló-rum saé - la.]

13. In Festo Corporis Christi.

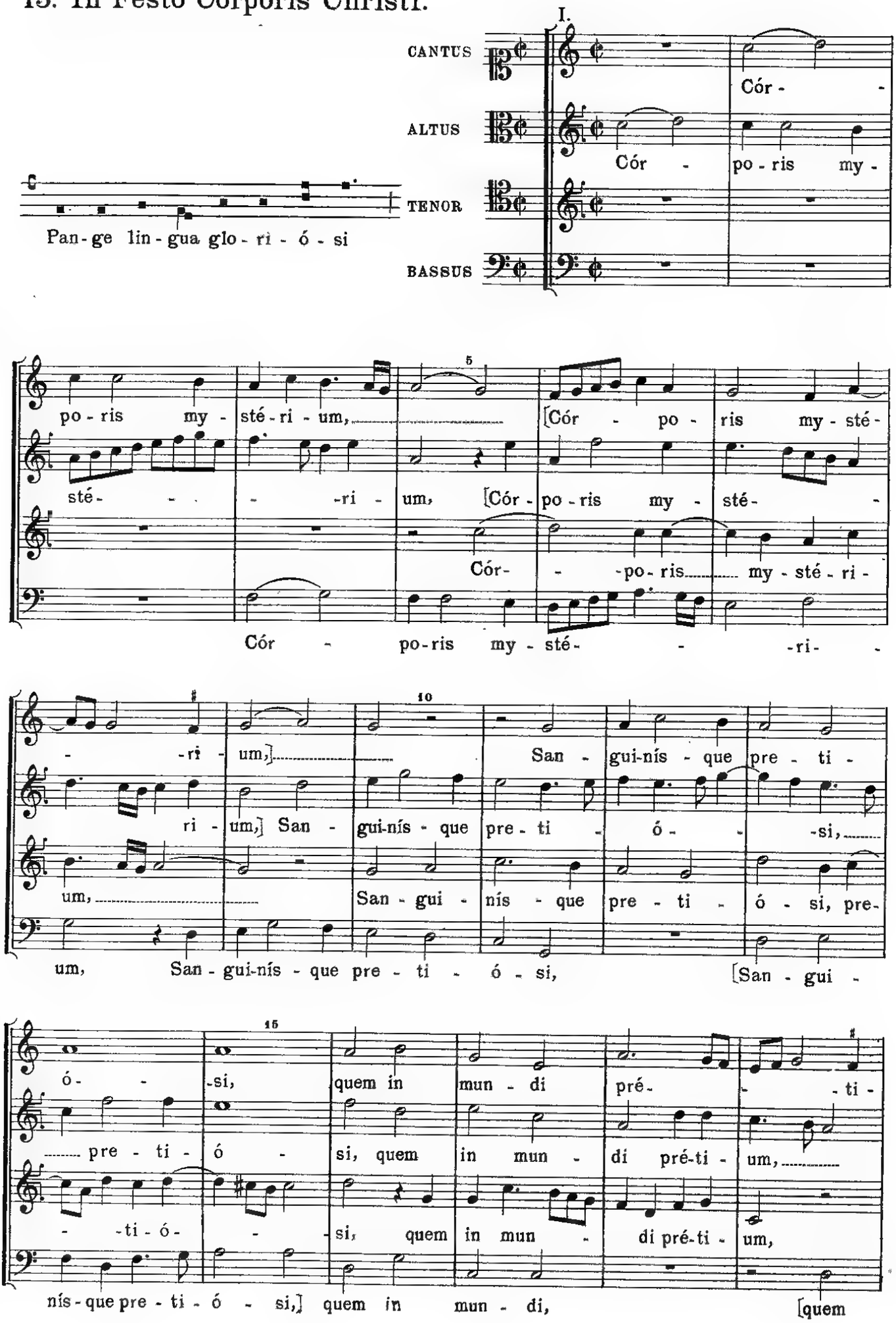

20 25

um, [quem in mun-di pré- - - -ti - um]

[quem in mun - di pré- - -ti - um] fru - ctus

[quem in mun - di pré- ti - um fru-

in mun - di] pré-ti - um, [quem in mun-di pré-ti - um] fru - ctus

30

fru - ctus ven - tris ge-ne-ró - si

ven - tris, [fru - ctus ven - tris] ge-ne-ró - - -si

-ctus ven - tris, [fru - ctus ven-tris] ge - ne-ró- - - - -

ven - tris, [fru - ctus ven - tris,] [fru - ctus ven-tris] ge - ne-

35

Rex ef - fú - dit gén- - - - -ti - um, [Rex

Rex ef - fú - dit gén- - -ti - um, [Rex ef

-si Rex ef - fú - dit gén- - -ti - um,

ró- - -si Rex ef - fú -

40

ef - fú - dit gén- - - -ti - um.]

fú - dit gén- - -ti - um.]

[Rex ef - fú - dit gen- - -ti - um,] gén - ti - um.

dit gén-ti - um, [Rex ef - fú - dit gén - ti - um.]

III.

CANTUS

In su - pré - mae no - - -

ALTUS

In su - pré - mae no - cte coe - - - nae, [in

TENOR

In su - pré - mae no -

BASSUS

In su - pré - mae no-cte coe - - - -

- cte coe - nae re - - cúm - bens, [re - -

su - pré - mae no-cte coe - nae] re cúm - bens cum frá - tri -

cte coe - - - - nae re - cúm - bens cum frá - tri -

- - - - - - nae

- cúm - bens] cum frá - - - tri - bus,

bus, [re - cúm - bens cum frá - tri - bus,] ob - ser - vá -

bus, re - cúm - bens cum frá - tri - bus ob -

re - - cúm - bens cum frá - tri - bus,

ob - ser - vá - ta le - ge ple - ne ci - bis

ta le - ge ple - ne, le - ge ple - ne ci - bis

ser - vá - ta le - ge ple - - - - ne ci - bis

ob - ser - vá - ta le - ge ple - ne ci - bis,

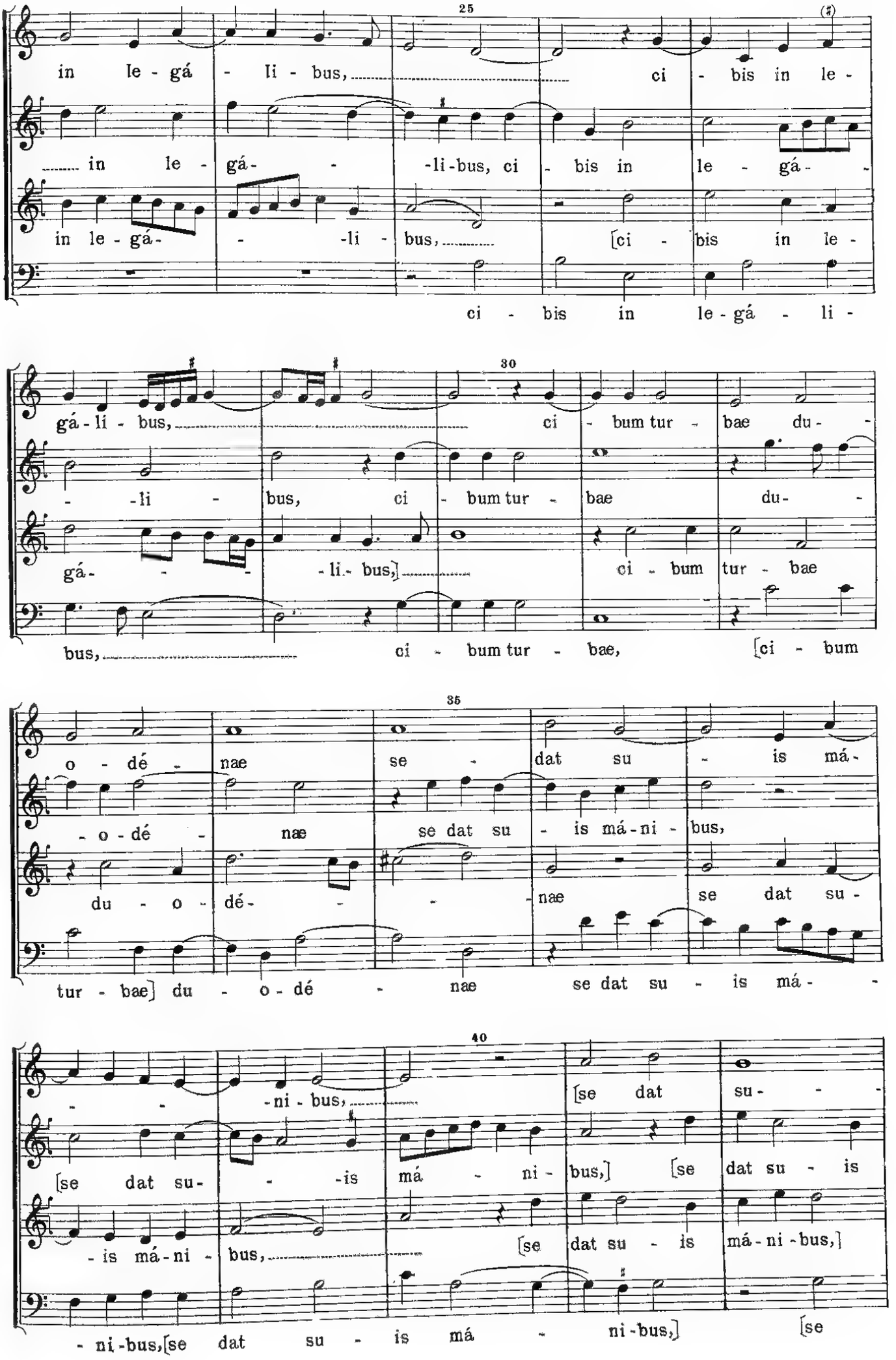
in le - gá - li - bus, ci - bis in le -
in le - gá - - -li-bus, ci - bis in le - gá - -
in le - gá - - -li - bus, [ci - bis in le -
ci - bis in le - gá - li -
gá - li - bus, ci - bum tur - bae du - -
- -li - bus, ci - bum tur - bae du - -
gá - - - -li- bus,] ci - bum tur - bae
bus, ci - bum tur - bae, [ci - bum
o - dé - nae se - dat su - is má -
- o - dé - nae se dat su - is má - ni - bus,
du - o - dé - - - nae se dat su -
tur - bae] du - o - dé - nae se dat su - is má - -
- - -ni - bus, [se dat su - - -
[se dat su - - -is má - ni - bus,] [se dat su - is
- is má - ni - bus, [se dat su - is má - ni - bus,]
- ni - bus, [se dat su - is má - ni - bus,] [se

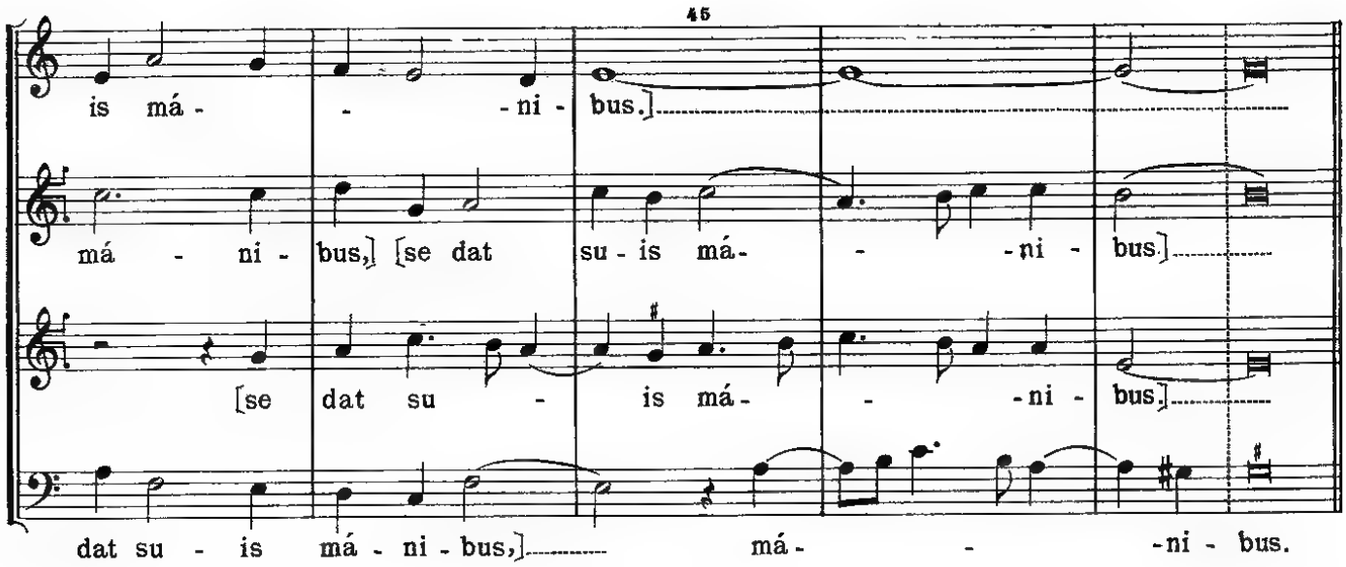
45
is má - - -ni - bus.
má - ni - bus, [se dat su - is má - - -ni - bus.
[se dat su - is má - - -ni - bus.
dat su - is má - ni - bus, má - - -ni - bus.

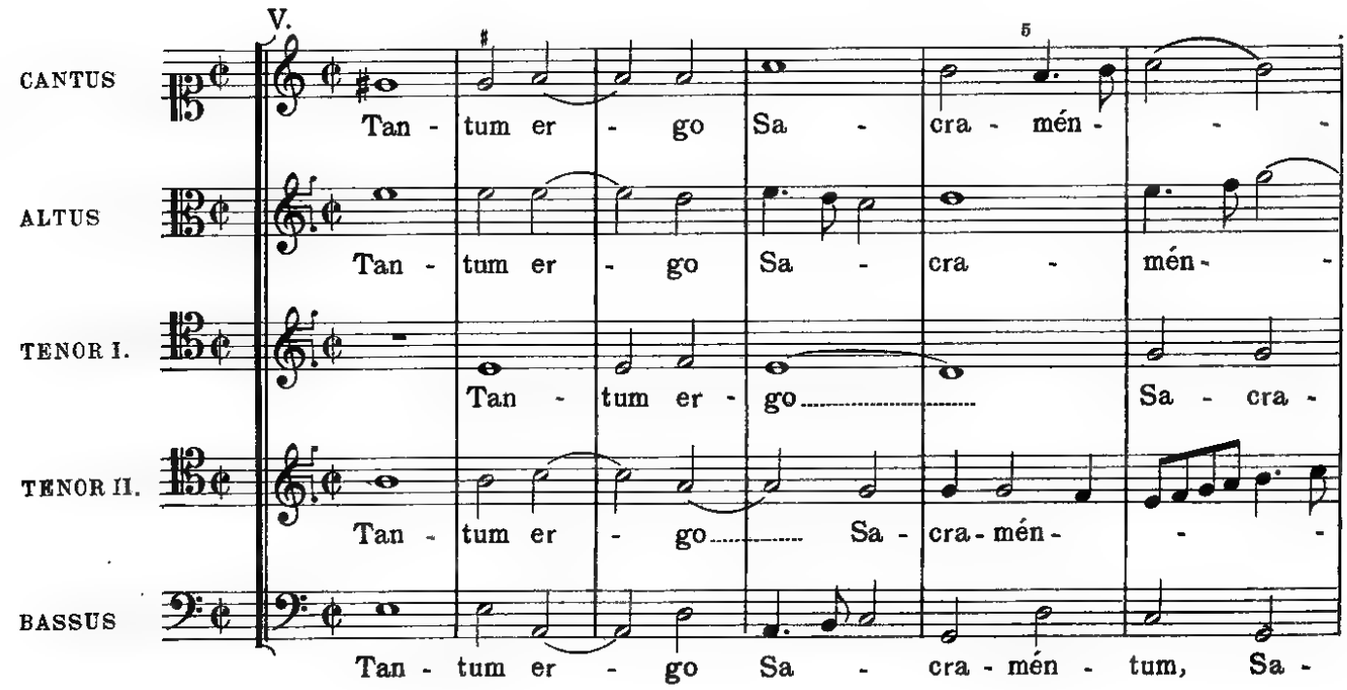
V.
5
CANTUS
Tan - tum er - go Sa - cra - mén - - -
ALTUS
Tan - tum er - go Sa - cra - mén - -
TENOR I.
Tan - tum er - go Sa - cra -
TENOR II.
Tan - tum er - go Sa - cra - mén - - -
BASSUS
Tan - tum er - go Sa - cra - mén - tum, Sa -

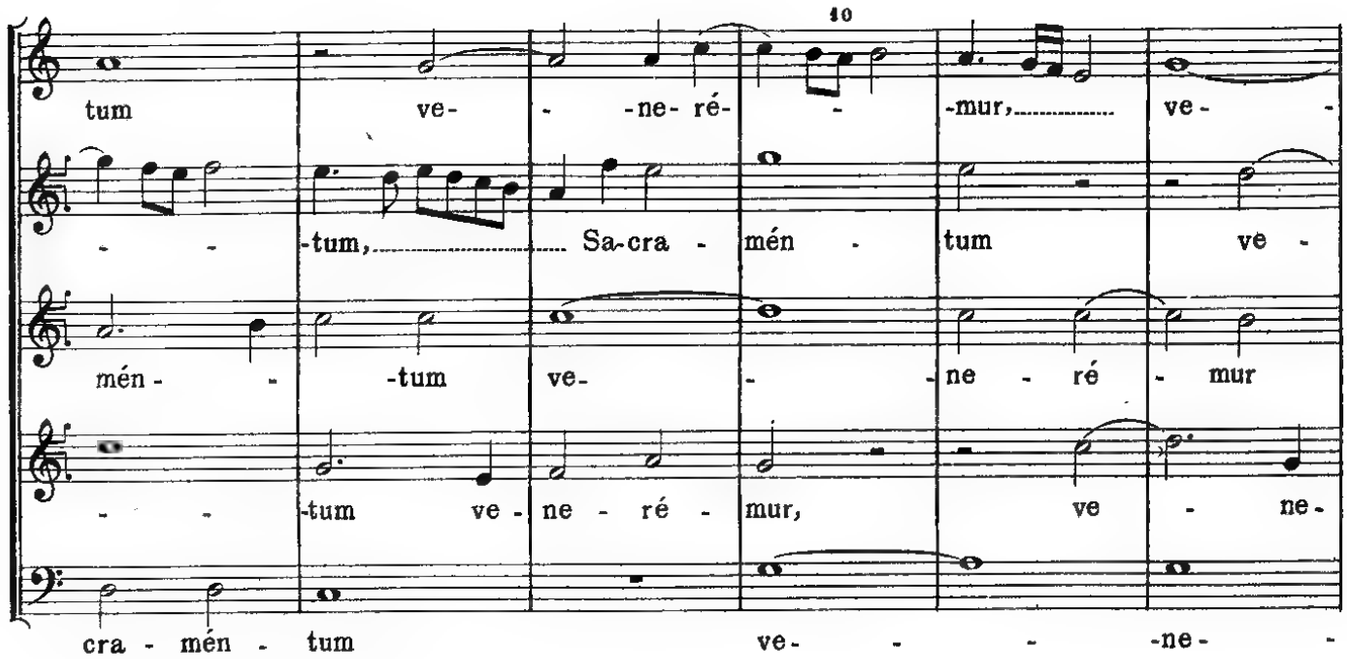
10
tum ve - - -ne - ré - - -mur, ve - -
- - -tum, Sa-cra - mén - tum ve -
mén - - -tum ve - - -ne - ré - mur
- - -tum ve - ne - ré - mur, ve - ne -
cra - mén - tum ve - - - -ne - -

15

- - ne - ré-mur cér - - - - nu - i: et an - tí - -

- - ne - ré - mur cér - nu - i: ..... et ..... an - tí - -

cér - nu - i: ..... et

ré - mur cér - nu - i, cér - - - nu - i: et an - tí - -

ré - mur cér - nu - i: .....

20 25

- quum do - cu - mén-tum, do - cu - mén - tum no - -

- - quum do - cu - mén - tum ..... no - vo

an - tí - quum do - cu - mén - tum no - vo ce -

quum do - cu - mén - tum, do - cu - mén - tum no - -

et an - tí - quum do - cu - mén - tum no - vo

30

vo ce - dat rí - tu - i: prae - stet fi - des sup-

ce - dat rí - - - tu - i: prae - stet fi - - -

dat rí - tu - i: ..... prae - stet fi - -

vo ce - dat rí - tu - i: ..... prae - stet fi - - -

ce - dat rí - tu - i: prae - stet fi - - -

35

-ple-mén- - -tum sén - su - um,

- -des sup - ple - mén - tum sén - su - um,

- -des sup - ple - mén - tum sén- - -su -

des sup - ple - mén- - - -tum sén - su -

des sup - ple - mén - tum sén - su - um, sén-

40 45

sén - su-um de - fé-ctu - i, de - fé - ctu - i.

sén - su - um de - fé - ctu - i, de - fé - ctu - i.

um de - fé- - -ctu- i.

um de - fé - ctu-i, [sén - su - um de - fé - ctu - i.]

- su-um, [sén - su - um] de - fé - ctu - i, de - fé - ctu - i.

14. In Festo Cathedrae S. Petri.

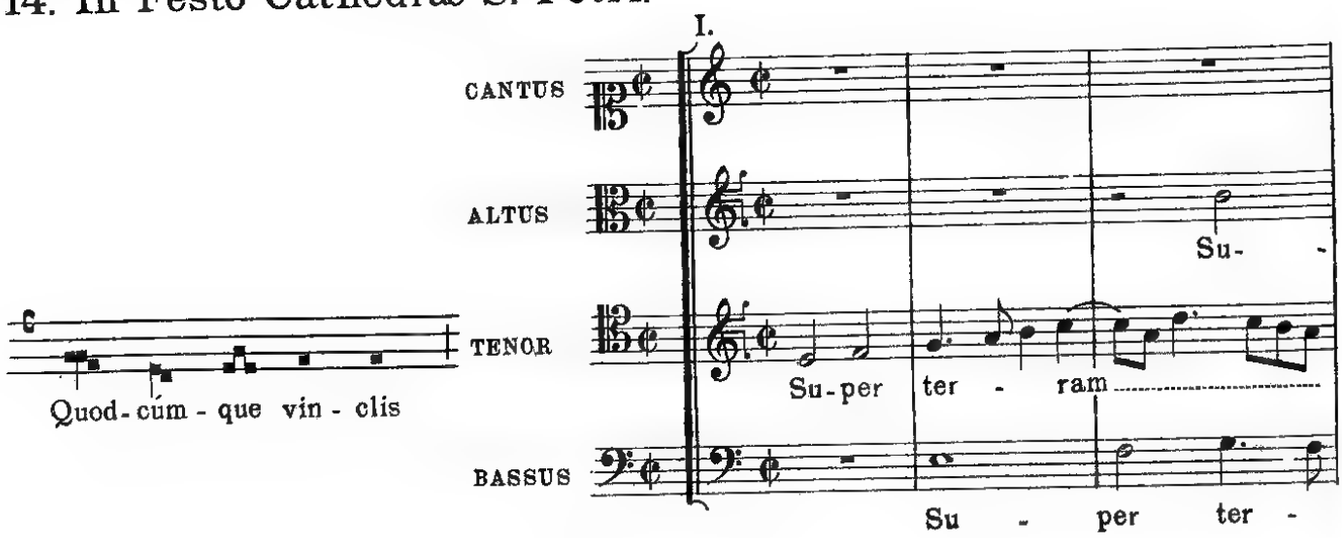

su - per ter - ram strín - xe - ris,

per ter - ram strín - xe - ris, e - rit in a -

strín - xe - ris, e - rit in a -

- ram strín - xe - ris, e - rit

e - rit in a - stris re - li - gá -

stris, [e - rit in a - stris] re - li - gá - tum

- stris re - li - gá - tum fór - ti - ter, [re -

in a - stris re - li - gá - tum fór - ti - ter, re - li -

tum fór - ti - ter, et quod re - sól -

fór - ti - ter, et quod re - sól - vis in

li - gá - tum fór - ti - ter,] et quod re - sól - vis in ter -

gá - tum fór - ti - ter, et quod re - sól - vis

vis in ter - ris ar - bí - tri - o, e - rit

ter - ris ar - bí - tri - o, e - rit so - lú -

- ris ar - bí - tri - o, e - rit so - lú -

in ter - ris ar - bí - tri - o,

30

so - lú - tum su - per coe - li rá - - di - um,

- - tum su - per coe - - li rá - - di -

- - - tum su - per coe - li rá - - di - um,

e - rit so - lú - tum su - per

35

in fi - ne mun - di

um, in fi - ne mun - di ju -

in fi - ne mun -

coe li rá - - di - um, in fi - ne mun - di, in

40

ju - dex e - ris saé - - cu - li,

dex e - ris saé - - - cu - li,

di ju - dex e - ris saé - - cu - li, in fi - ne

fi - ne mun - di ju - dex e - ris saé - cu - li, in fi -

45

in fi - ne mun - di ju - dex e - - -

in fi - ne mun - di ju - dex e - - - ris, ju - dex

mun - - di ju - dex e - ris, in fi - ne mun - di

ne mun - di ju - dex e - ris saé - cu - li

50

ris saé - cu - li,] saé - - - cu - li.

e - ris saé - cu - li, ju - dex e - ris saé - cu - li.

ju - dex e - ris saé - cu - li, ju dex e - ris saé - cu - li.

[in fi - ne mun - di ju - dex e - ris saé - cu - li.]

15. In Conversione et Commemoratione S. Pauli.

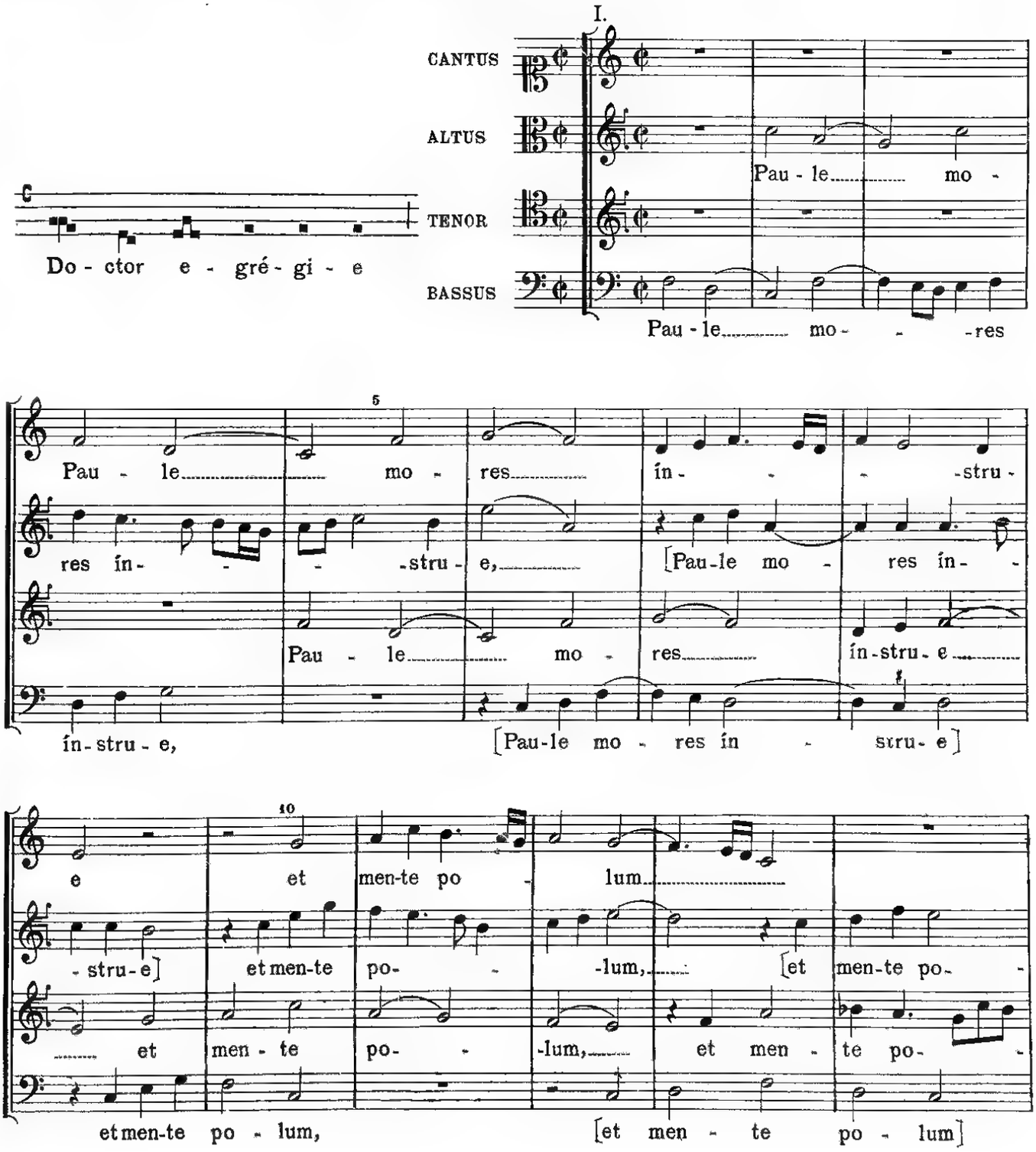

15 20

nos trans-fér-re sát-a-ge, [trans-fér - re sát - a-ge,] do-

lum] nos trans-fér-re sát- - -a-ge, do- -

- -lum nos trans-fér-re sát - a - ge,

nos trans - fér - re sát - a - ge, do- - -

25

- nec per-fé - ctum, [do - nec per-fé - ctum] lar - gi - á - tur

nec per-fé - ctum, [do - nec per-fé - ctum] lar - gi-á -

do- - -nec per-fé - ctum lar - gi - á -

nec per-fé - ctum, [do- - -nec per-fé - ctum] lar -

30

plé- - - -ni-us, e - va - cu -

tur plé- - -ni - us, e - va - cu-á- - -

tur plé- - -ni-us, e - va - cu-á- - -

gi - á - tur plé - ni - us,

35

á- - -to, e - va - cu - á- - -

- - -to, [e - va- - - -cu-á- - -

- -to, [e - va- - -cu - á - to] quod

e- - -va - cu - á - to

to quod ex par - te gé - - ri - mus,
to]quod ex par - te gé - ri - mus, quod ex par -
ex par - te gé-ri - mus, [quod ex
quod ex par - -

[quod ex par - te gé - - - ri - mus.]
- te, [quod ex par - - -te] gé - ri - mus.
par - te gé - - ri - mus,] [quod ex par - te gé - ri - mus.]
te gé - - - ri - mus, gé - ri - mus.

16. In Festis Beatæ Virginis.

A - ve ma - ris stel - la,

I.

CANTUS: De - i Ma - ter al - -

ALTUS: De - i Ma - ter

TENOR: De - i Ma - ter al - -

BASSUS:

- - - ma, [De - i Ma - ter al - - -ma,]
al - ma,[De - i Ma - ter al - - -ma,] at - -
- ma, [De - i Ma - ter al - - -ma,] at - que
De - i Ma - ter al - - -ma, at - que

at - que sem - per Vir - go, fe -

que sem - per Vir - - - - - go, fe - lix coe -

sem - per Vir - go, Vir - - go

sem-per Vir - go, fe - lix coe -

lix coe-li por - ta, [fe - lix coe - li por - - ta.]

- li por-ta, fe - lix coe-li por - - ta.

fe - lix coe - li por - ta.

- li por - ta, [fe - lix coe - li por - - ta.]

III.

CANTUS

Sol - ve vin - cla re -

ALTUS

Sol - ve vin - - - cla re -

TENOR

Sol - - ve

BASSUS

Sol - - ve

- - - - is, [sol - ve vin - cla re - is,] pro -

- - is, [sol - ve vin - - cla re - is,] pro - fer

vin - cla re - - - - - is,

vin - cla re - - is, [sol - ve vin - cla re - is,]

15

- fer lu - men cae- - -cis, [lu- - -men cae- -

lu- - -men cae- - -cis, [pro - fer lu - men

pro - fer lu - men cae- - -

pro - fer lu - men cae- -

20

- -cis,] ma - la

cae - cis,] ma - la no - stra pel- - -le,

- -cis, ma - la no - stra pel- - - - -le,

cis, ma - la no - stra pel - le, [ma-

25

no - stra pel- - - - -le, bo - na

[ma - la no - stra pel- - - - -le,] bo - na cun-cta po-

[ma-la no- - -stra pel- - - -le,] bo - na cun-cta po-

- la no - stra pel- - - - -le,]

30

cun - cta po - sce, [bo - na cun-cta po- - -sce.]

- - - -sce, [bo - na cun - cta po- - -sce.]

- - - -sce, [bo - na cun - cta po - sce.]

bo - na cun - cta po- - - -sce.

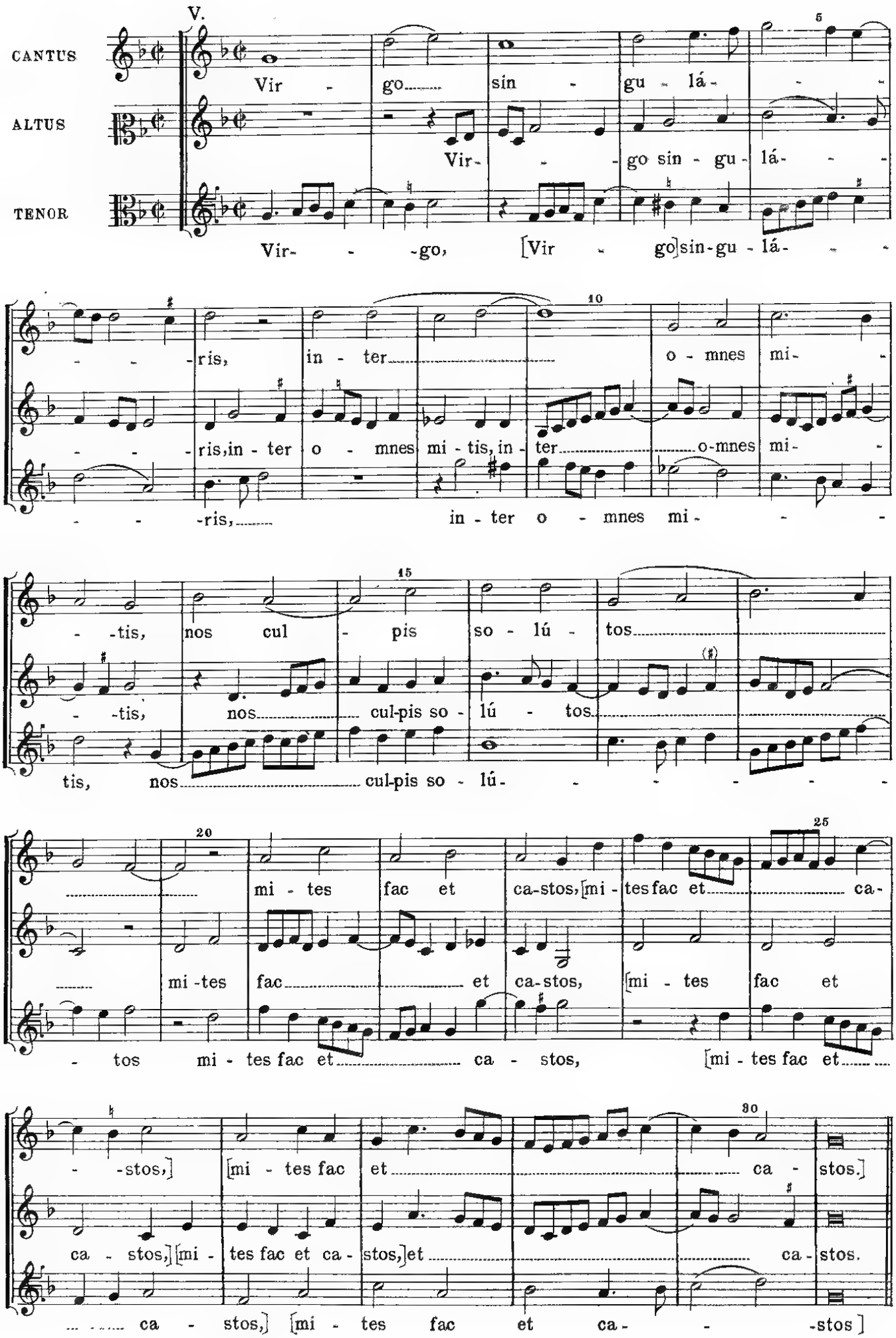
V.
CANTUS
ALTUS
TENOR
Vir - go sin - gu - lá - - -
Vir- - - go sin - gu - lá- - -
Vir- - -go, [Vir - go]sin-gu - lá- - -
- - -ris, in - ter o - mnes mi- -
- - -ris,in - ter o - mnes mi - tis, in - ter o-mnes mi- -
- - -ris, in - ter o - mnes mi- - -
- -tis, nos cul - pis so - lú - tos
- -tis, nos cul-pis so - lú - tos
tis, nos cul-pis so - lú- - - - - -
mi - tes fac et ca-stos,[mi - tes fac et ca-
mi -tes fac et ca-stos, [mi - tes fac et
- tos mi - tes fac et ca - stos, [mi - tes fac et
- -stos,] [mi - tes fac et ca - stos.]
ca - stos,][mi - tes fac et ca - stos,]et ca - stos.
ca - stos,] [mi - tes fac et ca- -stos]

VII.

Canon in subdiapason.

CANTUS

ALTUS — Sit laus De - o Pa - - - -

TENOR I. — Sit laus De - - o Pa -

Resolutio.

TENOR II.

BASSUS — Sit laus De - o

Sit laus De - o Pa - - - - - tri, De - o Pa - - - - - tri, - - tri, [sit laus De - o Pa - tri,] [sit laus De - o Pa - Sit laus De - o Pa - - - - tri, [sit laus De -

- - - - tri, Sum - tri, De - o Pa - tri, Sum - mo Chri - sto de - - - cus, [Sum - Pa - - - - tri, o Pa - tri,] Sum - mo Chri - sto de - - cus,

20

-mo Chri-sto de- -cus,

-mo Chri-sto de- -cus,] [Sum-mo

[Sum-mo Chri-sto de- -cus,] Sum-mo Chri-

Sum- -mo Chri-sto

[Sum-mo Chri-sto

25

Spi-rí-tu-i

Chri-sto de-cus,] Spi-rí-tu-

sto de- -cus, Spi-rí-tu-i San-cto, [Spi-

de- -cus, Spi-

de- -cus,] Spi-rí-tu-i San- -cto,

30

San-cto,

i San- -cto, [Spi-rí-tu-i

-rí-tu-i San-cto,] Spi-rí-

rí- -tu- -i San-cto,

[Spi- -rí-tu-i San- -cto,] [Spi-rí-

35

Tri- - - bus ho - nor

San- - -cto,] Tri- - -bus ho-nor u- - -

tu - i San- cto,Tri - bus ho - nor u- - - -

tu - i San- - -cto,] Tri - bus ho - nor u- -

40 S.

u- - - nus, [Tri - bus ho - nor u - nus.]

- - - nus, [Tri - bus ho-nor u- - -nus.]

- - - nus,[Tri - bus ho - nor u- - - -nus.]

Tri- - - bus ho - nor u- - -nus.

nus [Tri - bus ho - nor u- - -nus.]

17. In Inventione S. Crucis. *Tempore Paschali.*

II.

CANTUS

Quo vul - ne - rá - -

ALTUS

Quo vul - ne - rá - tus

TENOR

Quo vul - ne -

BASSUS

Ve-xíl - la Re-gis pro-de-unt.

tus ín - su - per, [quo vul-ne - rá- - -tus ín- - -
ín- - -su-per, [quo vul-ne-rá-tus ín - su - per,] ..... ín -
rá-tus ín - su - per, [quo vul - ne - rá - tus ín - su - per]
Quo vul-ne-rá - tus ín - su - per, vul - ne-

- -su - per] mu - cró - ne di - ro lán-ce - ae, lán- -
- su-per mu - cró - ne di - ro lán - ce - ae, ... [mu-
mu - cró - ne di - ro lán - ce - ae, mu-cró - ne di - ro
rá - tus ín - su - per..... mu - cró - ne di - ro

- - -ce - ae,..... ut nos la - vá - ret crí - mi -
cró - ne di - ro lán - ce - ae,] ut nos la -
lán - ce - ae, ut nos la - vá - ret crí - mi - ne, crí - mi - ne,
lán - ce - ae,..... ut nos la - vá - ret crí - mi- -

ne, crí - mi - ne, [ut nos la - vá - ret crí - mi - ne,]
vá - ret crí - mi - ne, [ut nos la - vá - ret crí- - -mi - ne,]
[ut nos la - vá - ret cri - mi - ne,]..... ma -
ne, [ut nos la - vá - ret crí - mi - ne,] ma -

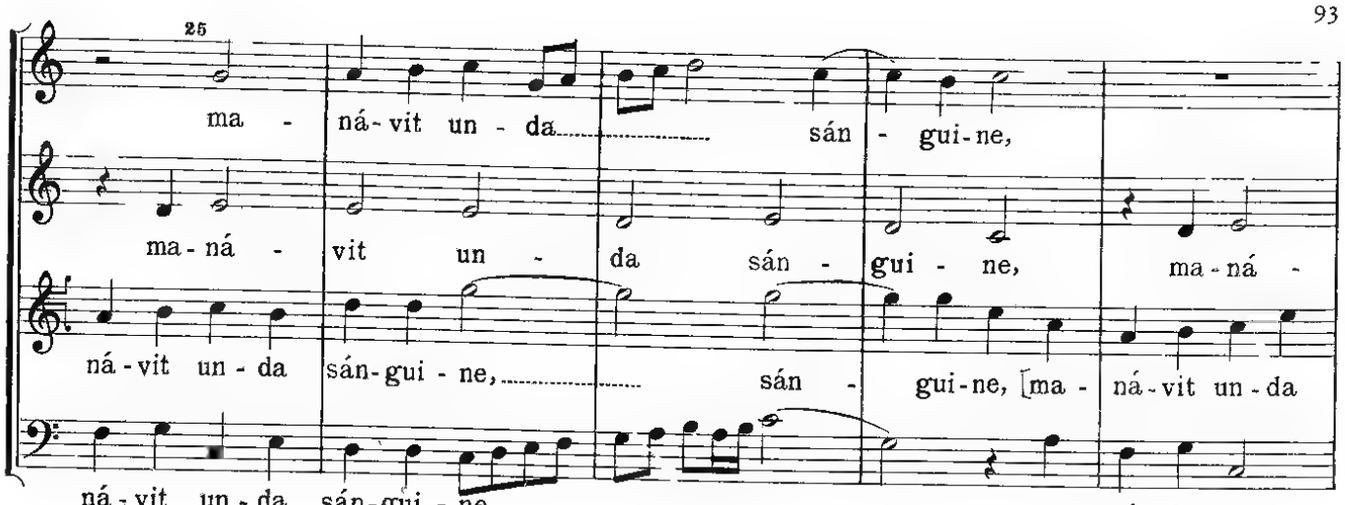
25
ma - ná - vit un - da sán - gui - ne,
ma - ná - vit un - da sán - gui - ne, ma - ná -
ná - vit un - da sán - gui - ne, sán - gui - ne, [ma - ná - vit un - da
ná - vit un - da sán - gui - ne, ma - ná - vit un - -

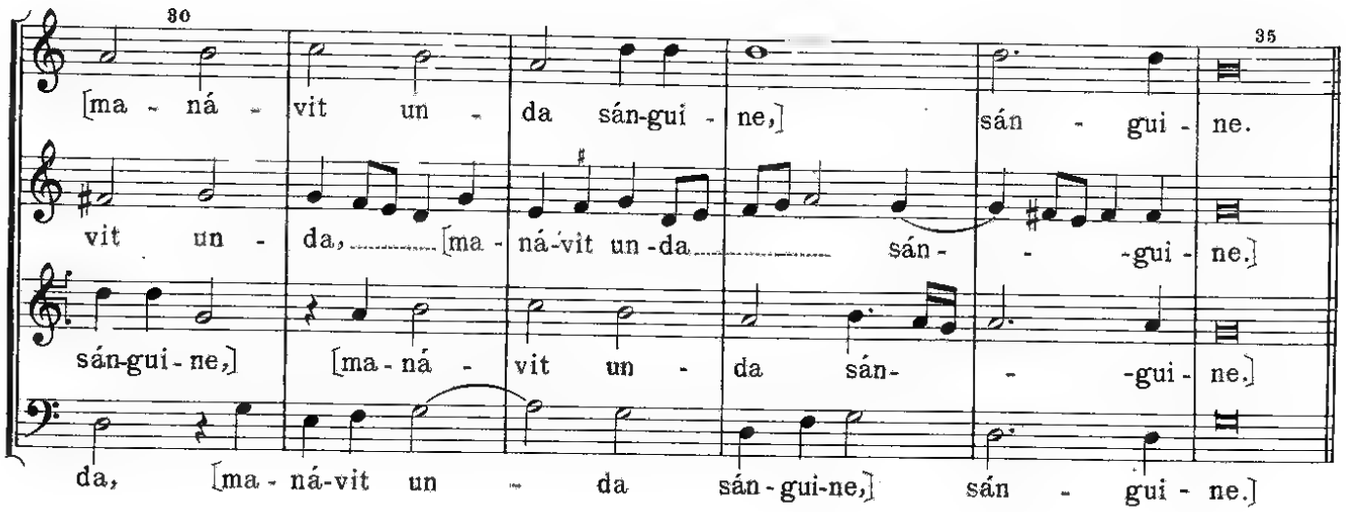
30
35
[ma - ná - vit un - da sán - gui - ne,] sán - gui - ne.
vit un - da, [ma - ná - vit un - da sán - - gui - ne.]
sán - gui - ne,] [ma - ná - vit un - da sán - - gui - ne.]
da, [ma - ná - vit un - da sán - gui - ne,] sán - gui - ne.]

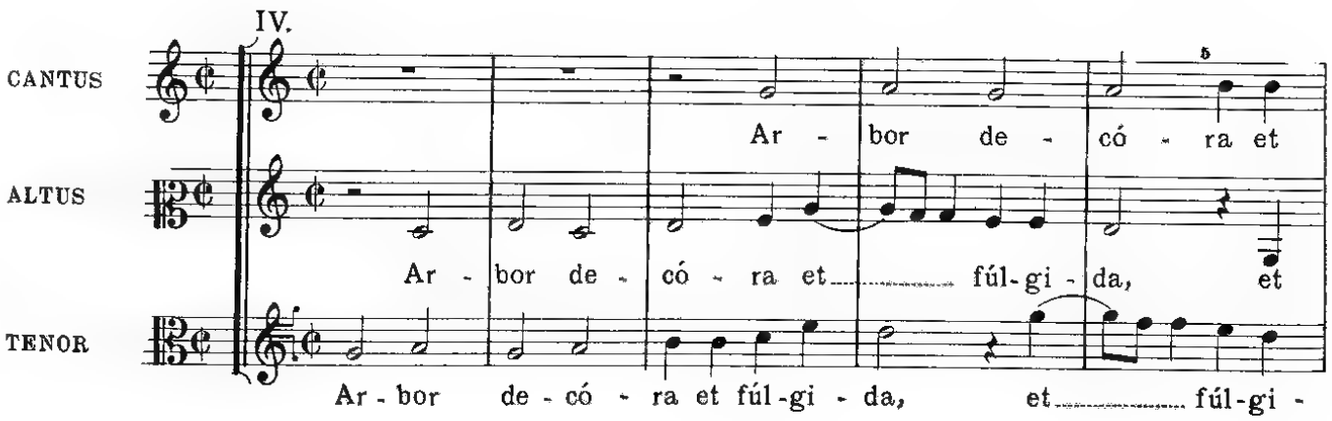
IV.
CANTUS
ALTUS
TENOR
5
Ar - bor de - có - ra et
Ar - bor de - có - ra et fúl - gi - da, et
Ar - bor de - có - ra et fúl - gi - da, et fúl - gi -

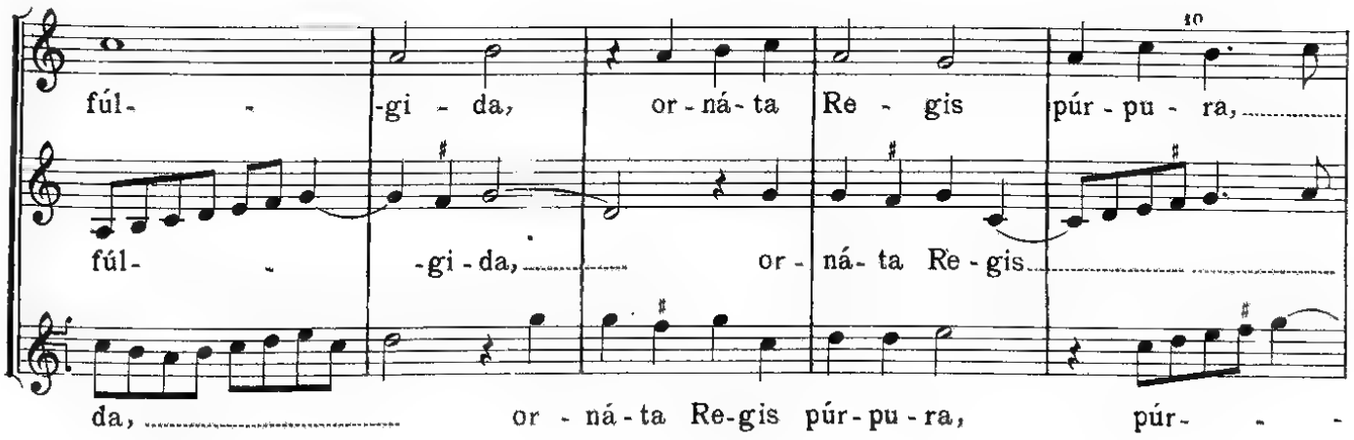
10
fúl - - gi - da, or - ná - ta Re - gis púr - pu - ra,
fúl - - gi - da, or - ná - ta Re - gis
da, or - ná - ta Re - gis púr - pu - ra, púr - - -

15

e - lé - cta di - gno stí - pi -

púr - - - pu - ra, e - lé - cta di - gno stí - pi - te, [e - lé - cta

- - - - pu - ra, e - lé - cta di - gno

20

te tam san - cta mem - bra

di - gno stí - - pi - te] tam san - cta

stí - - - - pi - te tam san - cta mem - bra tán - ge -

25

tán - ge - re, [tam san -

mem - - bra tán - - ge - re, [tam san - cta mem - bra

re, tam san - cta mem - bra tán - ge - re, tam san - cta mem - bra, [tam

30

cta mem - bra tán - - - - - ge - re.]

tán - ge - re,] [tam san - cta mem - bra tán - - - ge - re.]

san - cta mem - bra] tán - ge - re, tán - - - - - ge - re.

VI.

CANTUS: O Crux, o Crux a - ve, spes

ALTUS: O Crux a - ve, a - ve, spes úni - ca,

TENOR I.: O Crux, [o Crux] a - ve, spes úni - ca,

TENOR II.: O Crux a - ve, spes úni - ca,

BASSUS: O Crux a - ve, spes úni - ca,

+) in hoc pa - schá - li tém - po - re au - ge pi - is ju - stí - ti - am, re - po - re

in hoc pa - schá - li tém - po - re, tém - po - re au - ge pi - is ju - stí - ti - am, re - ís-que

in hoc pa - scha - li tém - po - re, tém - po - re au - ge pi - is ju - stí - ti - am, re - au - ge pi - is ju - stí - ti - am,

in hoc pa - schá - li tém - po - re au - ge pi - is ju - stí - ti - am,

+) Auctor, loco signi temporis, usus est notatione nigra

20 25

ís - que do - na vé - ni - am, re - ís-que do - na vé - ni -

do - na vé - ni - am, re - ís - que do - na vé - ni - am, re -

ís-que do - na vé - ni - am, [re - ís - que do - na vé - ni - am,]

re - ís - que do - na

re - ís-que do - na vé - ni - am,

30

am, [re - ís - que do - na ve - ni - am,] [re - ís - que do - na] vé - ni - am.

- - ís - que do - na, [re - ís - que do - na] vé - ni - am.

[re - ís - que do - na vé - ni - am,] re - ís - que do - na vé - ni - am.

ve - ni - am, [re - ís - que do - na vé - ni - am.]

do - na vé - ni - am, [re - ís - que do - na] vé - ni - am.

18. In Festo S. Joannis Baptistæ.

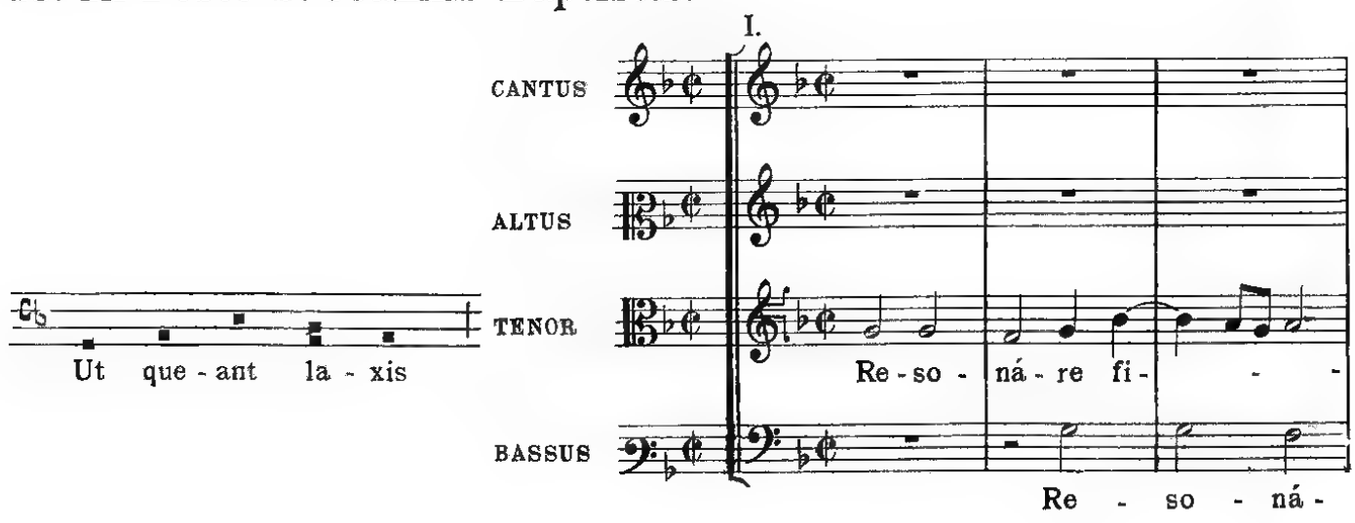

Re - so - ná - re fi - bris..... mi-

Re - so - ná - re fi- - - - - - bris, mi - ra

bris, [re- - - - so - ná - re fi - bris,] mi - ra ge -

re fi- - - - - - bris, mi - ra ge- - -

- ra ge - stó- - - rum fá - mu - li tu- -

ge - stó- - - rum,..... ge - stó- - - rum..... fá -

stó- - - - rum fá - mu - li..... tu - ó- -

stó- - - rum.....

ó - rum, fá - mu - li tu - ó - rum,

- mu - li tu - ó- - - - rum,.....

rum, fá - mu - li..... tu - ó - rum, sol - ve pol- -

fá - mu- li tu - ó - rum, sol - ve pol - lú -

sol - ve pol-lú- - - - ti.....

sol- - - ve pol- lú - ti

lú- - - ti lá - bi - i

- - - ti..... lá - bi - i re - á -

25 30

lá - bi - i re - á - - tum,

lá - bi - i re - á - - - - tum,

re - á - - tum, [lá - bi - i re - á - tum,] San - cte Jo - án - -

- - tum, San - cte Jo - -

35

San - cte Jo - án - - - -nes.

San - cte Jo - án - - - -nes.

- - - -nes, San - cte Jo - án - - - -nes.

án - - -nes, San - cte Jo - án - nes.

III.

CANTUS

ALTUS

TENOR

BASSUS

5

Il - - le pro - - -

Il - - le pro - mís -

Il - le pro - mís - - -si, [il - le pro -

Il - le pro - mís - - -si, [il - le pro -

10

mís - - - -si dú - bi - us su - pér -

- -si dú - bi - us su - pér - - - -

mís - - -si] dú - bi - us su - pér - - -ni, [dú - bi - us su -

mís - si] dú - bi - us su - pér - ni, [dú - bi - us su -

15

-ni, pér - di - dit prom - ptae, pér - di-dit

-ni, pér - di-dit prom - ptae, [pér - di-dit

pér - -ni,] pér - di - dit prom - ptae, [pér - di - dit prom - -

pér- -ni,] pér - di - dit prom - ptae, [pér - di - dit prom -

20

prom - ptae mó - du-los lo - qué -

prom - ptae] mó - du - los lo - qué -

- -ptae] mó- du- los lo - qué - lae, lo- - -qué - lae:

ptae] mó - du-los lo - qué - lae:

25

lae:

- - -lae: sed

sed re - for - má - - - -sti, sed

sed re - for - má - sti, [sed re - for-má - sti,] <sed re - for-

30

re - for - má - sti gé - ni-

- -sti, [sed re-for- má - sti] gé - ni-tus pe - rém - ptae, [gé -

re - for - má - sti gé - ni - tus pe - rém- - -ptae, [gé - ni -

má - sti,> [sed re - for-má - sti] gé - ni - tus pe - rém - ptae

35

tus pe - rém- - -ptae ór - ga - na vo- - - -

- -ni-tus pe - rém - ptae] ór - ga-na vo - cis,

tus pe - rém - ptae] ór - ga - na vo - cis, [ór - ga - na

ór - ga-na vo- - - -cis,

- - -cis, ór - ga - na vo - cis,[ór-ga - na vo - cis.]

[ór - ga - na vo - cis,] [ór - ga-na vo- - -cis.]

vo- - -cis,] [ór - ga - na vo- - -cis.]

[ór - ga - na vo - cis,] [ór - ga-na vo - cis.]

V.

Canon in Subdiatessaron.

CANTUS

ALTUS I.

Gló - ri - a Pa -

Resolutio.

ALTUS II.

TENOR

Gló - ri - a Pa - tri,[gló - - - -

BASSUS

Gló - ri - a Pa - tri, [gló - ri - a Pa -

BIBLIOTECA NAZ. FIRENZE

S.

Gló - ri - a Pa - - tri, ge - ni -

- tri, [gló - ri - a Pa - - - tri,]

Gló - - ri - a Pa - - tri,

- ri - a Pa - - tri] ge - ni -

- - tri,] [gló - ri - a Pa - tri,]

taé - que Pro - li, et ti - bi,

ge - ni - taé - que Pro - li, et ti - bi, com -

ge - ni - taé - que Pro - li, et

taé - que Pro - - li, et ti - bi, com - - -

ge - ni - taé - que Pro - li, et ti - bi, com - par,

com - - - par u - tri - ús - que

- par u - tri - ús - que sem -

ti - bi, com - - par u -

par, [et ti - bi, com - par] u - tri - ús - que sem -

[et ti - bi, com - par] u - tri - ús - que sem - per,

25

sem - per Spí - - - - -

- - per, [u - tri - ús - que sem - per] Spí - ri - tus

- tri - ús - que sem - - - per Spí - - -

per, [u - tri - ús - que sem - per] Spí - -

[u - tri-ús-que sem - - - per] Spí - ri - tus

30

- - - - ri - tus al - me, De - us u -

al - me, De - - - us u -

- - - - - - ri - tus al - me,

ri - tus al - - - - - - me, De - us u - nus

al - - - me, al - - - me,

35

- nus o - - - - mni tém -

nus o - mni, De - us u - nus o - - - mni tém - po - re sae - -

De - us u - nus o - - - - mni

o - mni, [De - us u - nus o - - - mni] tém - po -

De - us u - nus o - mni tém - po - re sae -

40

- po-re sae - cli, [tém - po - re

- -cli, tém - po-re sae- - - -cli,

tém - po - re sae - cli, [tém - -

re sae- - -cli, [tém - po - re sae- - -

- - -cli, tém - po - re sae- - -

S. 45

sae - cli,] [tém - po - re sae- - - - -cli.]

[tém - po - re sae - cli,][tém-po-re sae- - - -cli.]

po - re sae - cli.]

- - -cli,] [tém - po - re sae- - -cli.]

- -cli, [tém- - -po - re sae- - -cli.)

19. In Festo Apostolorum Petri et Pauli.

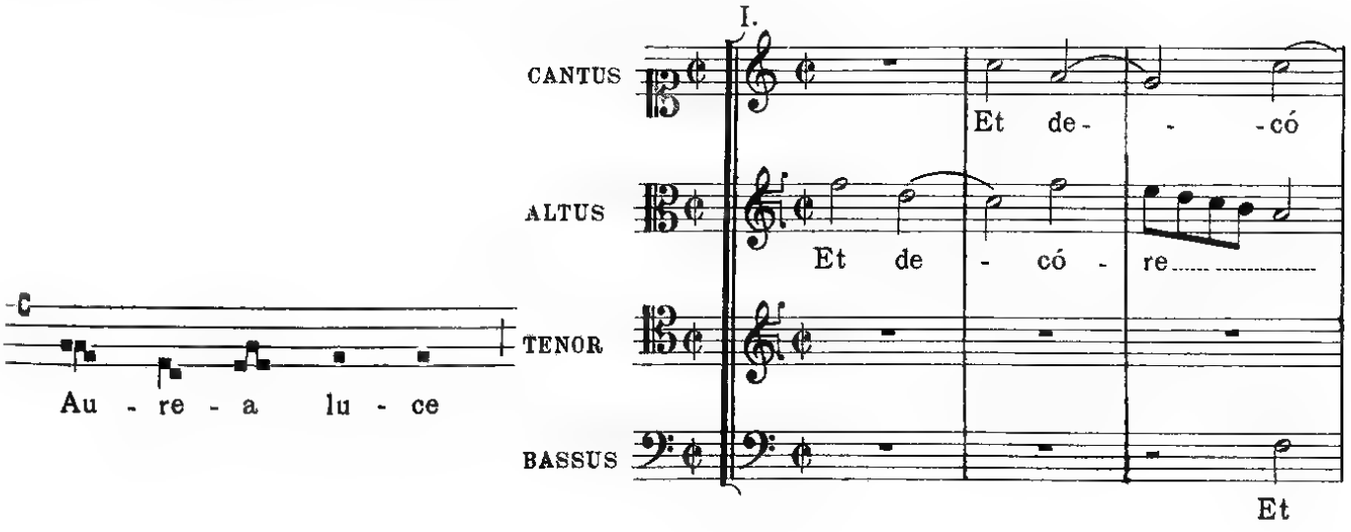

-re ró-se-o, [et de-có-re ró- - - -se-o,] lux

[et de-có-re ró-se-o,] lux lu-

Et de-có-re ró- - -se-o,

de-có-re ró-se-o, lux lu-cis,

lu-cis, o- - - - -mne per-fu-dí- - -

cis, o-mne per-fu-dí-sti, per-

lux lu-cis, o-mne per-fu- - -

o-mne per-fu-dí- -sti

sti saé- - -cu-lum, de- -có-rans coe-

tu-dí-sti saé-cu-lum, saé-cu-lum,

dí-sti saé-cu-lum, de- - -có-rans

saé-cu-lum, [per- -fu-dí-sti saé-cu-lum,]

-los ín-cly-to mar-tý-ri-

de- -có-rans coe-los ín-cly to mar-tý- -ri-

coe-los, [de- -có-rans coe-los] ín-cly-to mar-

de- -có-rans coe-los ín-cly-to

30

o, mar - tý - ri - o hac sa -

o, [yn - cly - to mar - tý - ri - o] hac

tý - - - - - ri - o hac sa -

mar - - tý - - ri - o hac sa -

35

cra di - e, hac sa - cra di - e,

sa - cra di - e, quae dat re - is

- cra di - e, quae dat re - is vé -

cra di - e, quae dat re - -

40

quae dat re - is vé - - -

vé - - - - - ni - am, quae dat re -

- ni - am, [quae dat re - is vé -

is vé - - ni - am, [quae dat re -

45

- - - ni - am, [quae dat re is vé - ni - am.]

- is vé - - - - ni - am.

- - - ni - am,] vé - ni - am.

is vé - - ni - am,] vé - ni - am.

III.

CANTUS — O fe - lix Ro- - - - -ma,

ALTUS I. — O fe- -lix Ro- - -

ALTUS II. — [Resolutio.]

TENOR — [Canon in Diapente.] O fe -

BASSUS — O fe- - -lix Ro- - - - -

[o fe - lix Ro - ma,] quae tan-tó - rum Prín - ci -

ma, [o fe - lix Ro- - -ma,] quae tan - tó - rum

O fe - lix Ro- - -ma, quae

[S.] - -lix Ro- - -ma, quae tan- -

ma, [o fe- - -lix Ro - ma,] quae

pum, [quae tan-tó-rum Prín- - -ci-pum] es

Prín- - -ci - pum es pur-pu -

tan - tó - rum Prín - ci - pum es pur- -

tó - rum Prín - ci - pum es pur - pu - rá -

tan-tó - rum Prín - ci - pum es pur-pu - rá - ta,

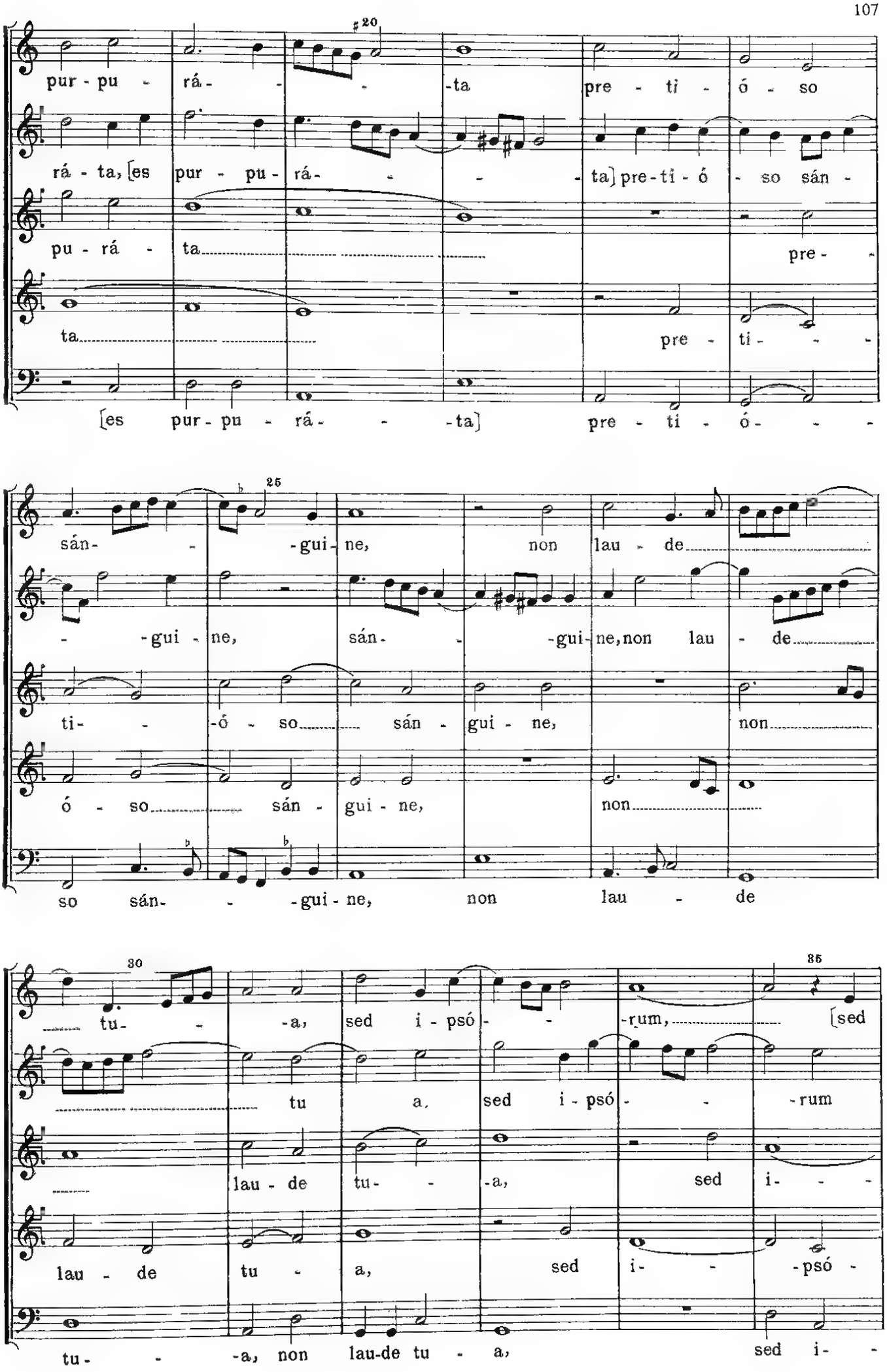
pur - pu - rá - - - - ta pre - ti - ó - so
rá - ta, [es pur - pu - rá - - - - ta] pre - ti - ó - so sán -
pu - rá - ta pre -
ta pre - ti - -
[es pur - pu - rá - - - ta] pre - ti - ó - - -
sán - - - gui - ne, non lau - de
- - gui - ne, sán - - - gui - ne, non lau - de
ti - - - ó - so sán - gui - ne, non
ó - so sán - gui - ne, non
so sán - - - gui - ne, non lau - de
tu - - - a, sed i - psó - - - rum, [sed
tu a, sed i - psó - - - rum
lau - de tu - - - a, sed i - - -
lau - de tu - a, sed i - - - psó -
tu - - - a, non lau-de tu - a, sed i -

40

i - psó - rum] mé - - - - -ri - tis ex - cél-lis o - -

mé - ri - tis, sed i - psó - rum mé - ri - tis ex-cél - lis o - mnem,

- -psó - rum mé - ri - tis ex - - -

rum mé - ri - tis ex - - -cél - -

psó - rum mé - ri - tis..... ex - cél - lis o - mnem,

45

- - - -mnem, [ex - cél - lis o - mnem] mun - di pul - chri - tú - di -

ex-cél - lis o - mnem mun - di pul - chri - tú - di-nem, ex-cél - -

cél - - -lis..... o - mnem mun - di..... pul - - -

lis..... o - mnem mun - di..... pul - - - -

ex - cél-lis o - mnem..... mun - di pul - chri -

50

nem, ... o - mnem mun-di ..... pul - chri - tú - di - nem.

lis o - mnem mun - di pul - chri - tú - di - nem. .....

- - - -chri - tú - - - - - - -di - nem.

chri - tú - - - - - - -di - nem. .....

tú - di - nem, ex - cél-lis o - mnem mun - di pul - chri - tú - di - nem.

20. In Festo S. Mariae Magdalenae.

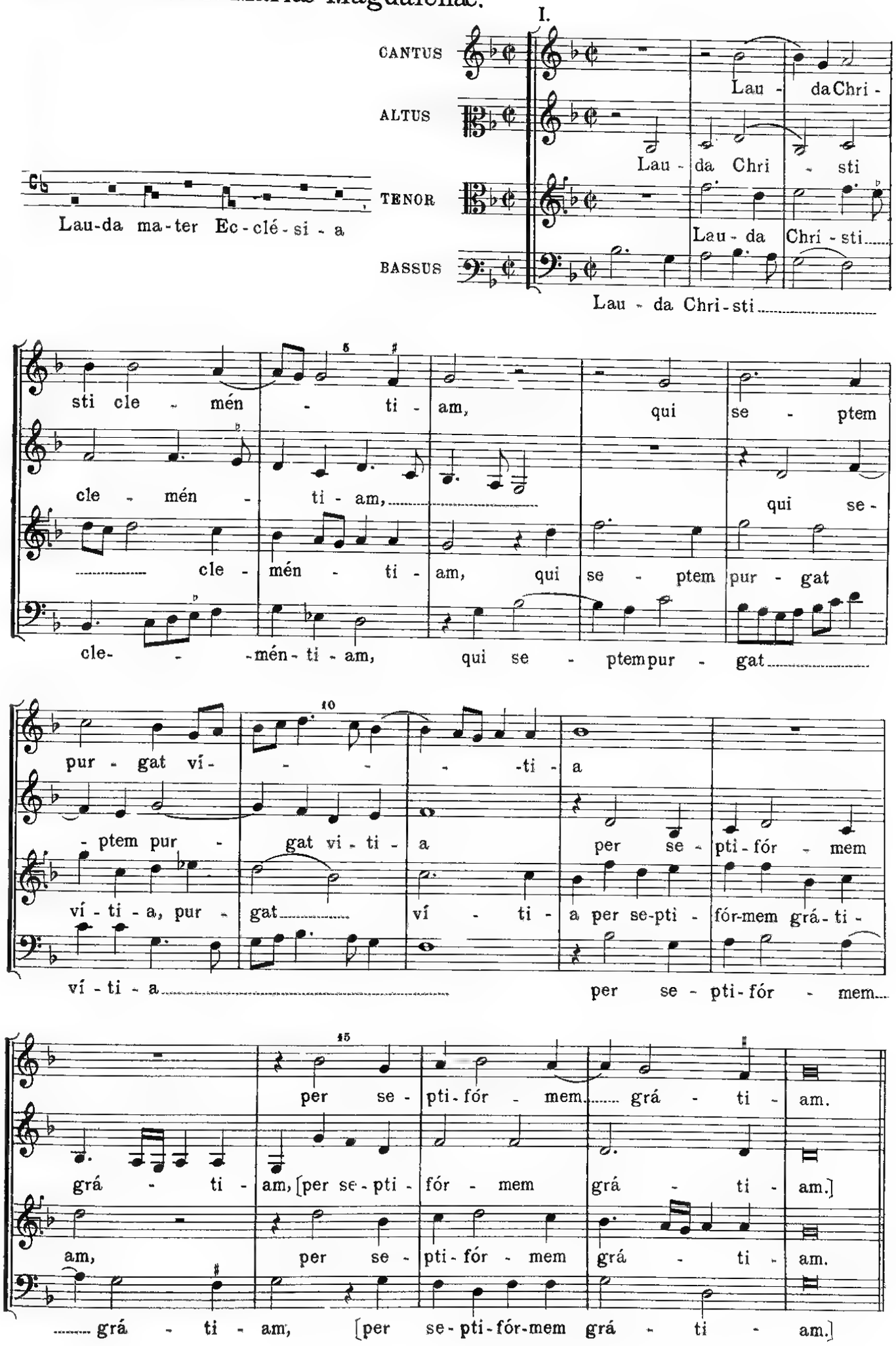

III.

CANTUS

Post flu - xae car - nis scán-da - la, car - - -

ALTUS

Post flu-xæ car - nisscán-da - la,

TENOR

Post flu-xæ car - nisscán-da - la, [post flu-xæ car -

BASSUS

Post flu - xæ car - nis

- -nis scán - da - la fit

car-nis scán - da - la fit ex le - bé - te phí - a - la, [fit

- nis scán-da - la] fit

scán - da - la fit ex le - bé - te phí - a - la,

ex le - bé - te phí - a - la in vas trans -

ex le - bé - te phí- - -a - la] in vas

ex le - bé - te phí-a - la, phí - a - la in vas trans-lá - ta

[fit ex le - bé - te phí-a - la] in vas trans - lá- -

lá - ta gló - ri - ae de va - se con- -tu - mé-

trans - lá - ta gló - ri - ae de va - se con- - - -

gló-ri - ae de va - se con - tu- - - -

- -ta gló - ri - ae de va - se

25

- li - ae,

- tu - mé - li - ae, [de va - se con - tu - mé - li -

mé - li - ae, [de va - se con - - tu - mé - li - ae,]

con - tu - mé - li - ae, [de va - se con - tu - mé - - li -

30

de va - se con - tu - mé - - li - ae.

ae,] de va - se con - - tu - mé - li - ae

de va - se con - tu - - mé - - li - ae.

ae,] de va - se con - tu - mé - li - ae.

V.

5

CANTUS

Sur - gén - tem cum vi - ctó - - ri - a

ALTUS

Sur - gén - tem cum vi - - ctó - ri - a

TENOR

Sur - gén - tem cum vi - ctó - - ri - a Je - sum vi -

BASSUS

Sur - gén - tem cum vi - ctó - ri - a Je - sum vi -

10

Je - sum vi - det ab ín - fe - ris:

Je - sum vi - det ab ín - fe - ris:

det ab ín - fe - ris [Je - sum vi - det ab ín - fe - ris:]

det ab ín - fe - ris, [Je - sum vi - det ab ín - fe - ris:]

pri - ma me - ré - tur gáu- - -di - a, quae plus ar - dé - bat

pri - ma me - ré - tur gáu - di - a, quae plus ar - dé - -

pri - ma me - ré - tur gáu - di - a, quae plus ar - dé - -

pri - ma me - ré - - -tur gáu - di - a,

caé - te - - -ris, [quae plus ar - dé - bat caé - - - te - ris.]

bat caé - te - ris, [quae plus ar - dé - bat caé - te - ris.]

bat caé - te - ris, quae plus ar - dé - bat, quae plus ar - dé - bat caé - te - ris.

quae plus ar - dé - bat caé - te - ris, ar - dé - bat caé - te - ris.

21. In Festo S. Petri ad Vincula.

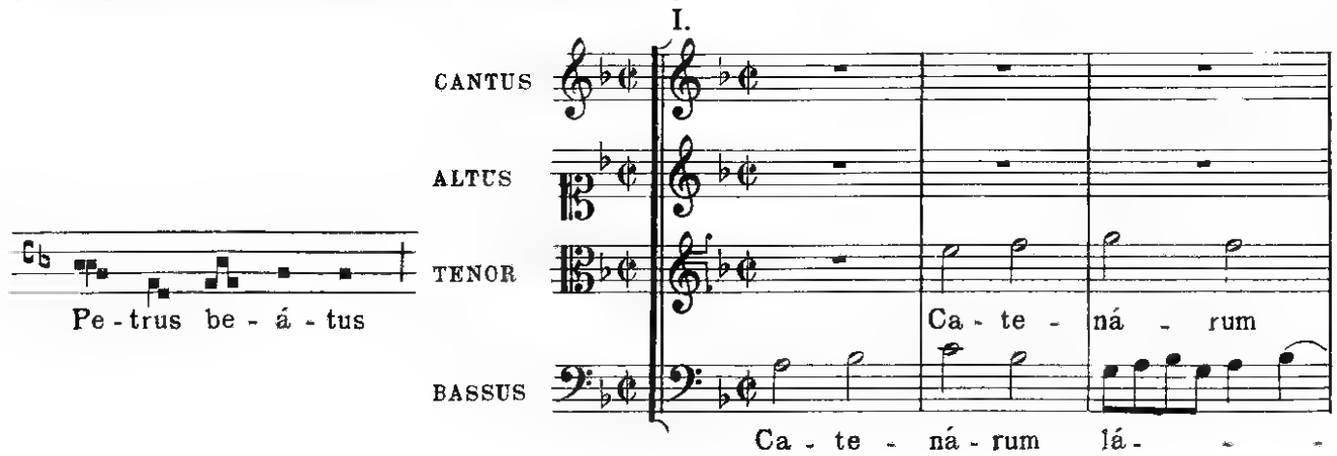

Ca - te - ná - rum lá - - - que - os Chri - sto ju -

Ca - te - ná - rum lá - que - os Chri - sto ju -

lá - - - que - os, [ca - te - ná - rum lá - que - os]

- - - que - os, [ca - te - ná - rum lá - que - os]

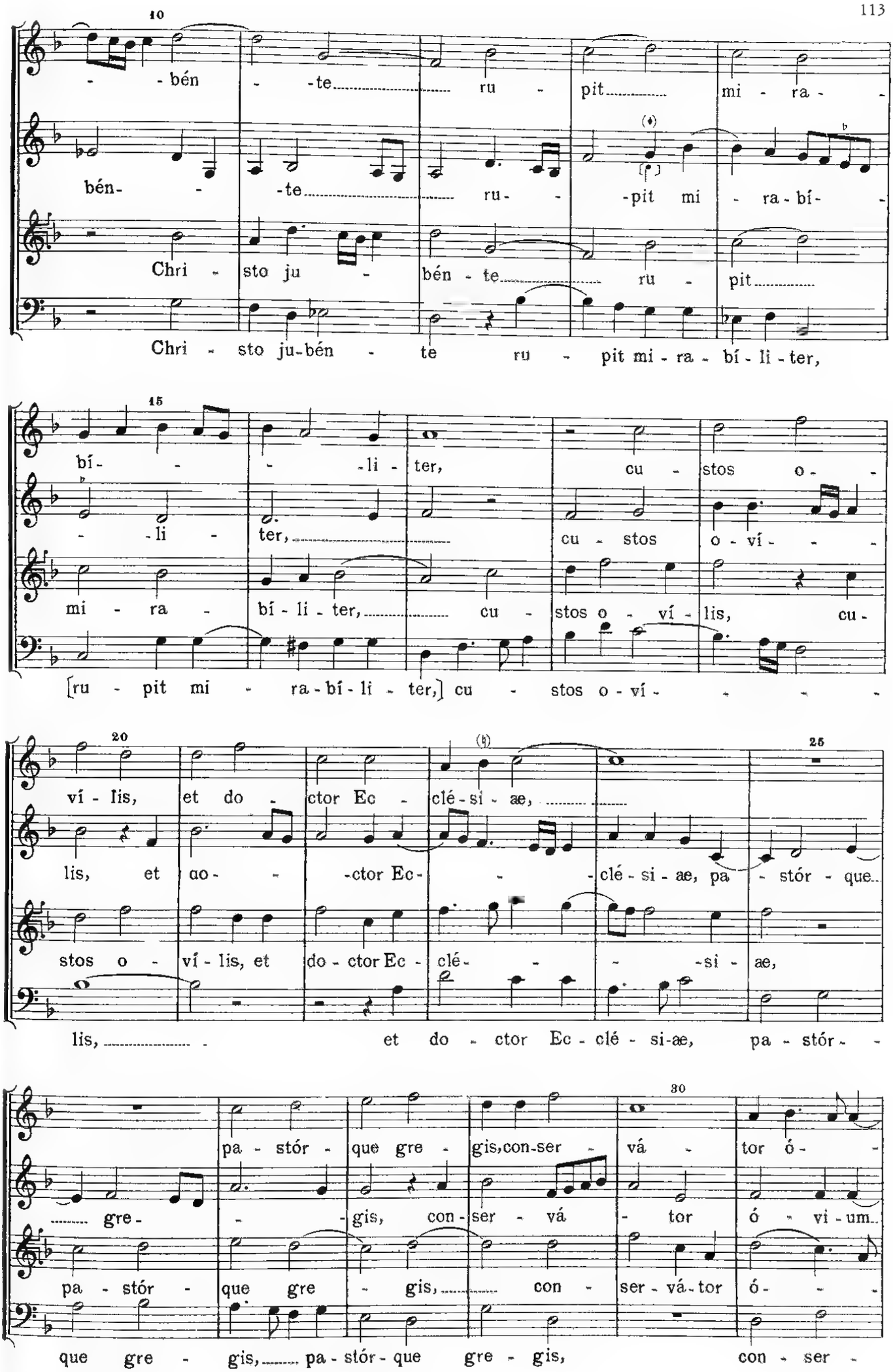

(♦) La nota *re* vien proposta per evitare le due *quinte* dell'originale.

- vi - um, ar-cens lu - pó-rum tru-cu - lén - tam rá - bi - em,
ar - cens lu - pó-rum tru-cu-lén - tam rá -
- vi - um, ar - cens lu-pó - rum tru - cu-lén - tam rá - -
vá-tor ó- - -vi - um, ar -

ar-cens lu - pó-rum tru-cu - lén - tam rá -
- -bi - em, ar - cens lu - pó-rum tru - cu - lén- -
- bi - em, ar - cens lu-pó-rum tru-cu - lén - tam
cens lu - pó-rum tru-cu-lén-tam rá - bi - em, tru - cu-lén-tam rá-

- -bi - em.
tam, tru - cu-lén-tam rá- - - - -bi - em.
rá - bi - em, tru - cu - lén-tam rá - bi - em.
- bi - em, tru - cu - lén - tam rá - bi - em.

22. In Festo Transfigurationis Domini.

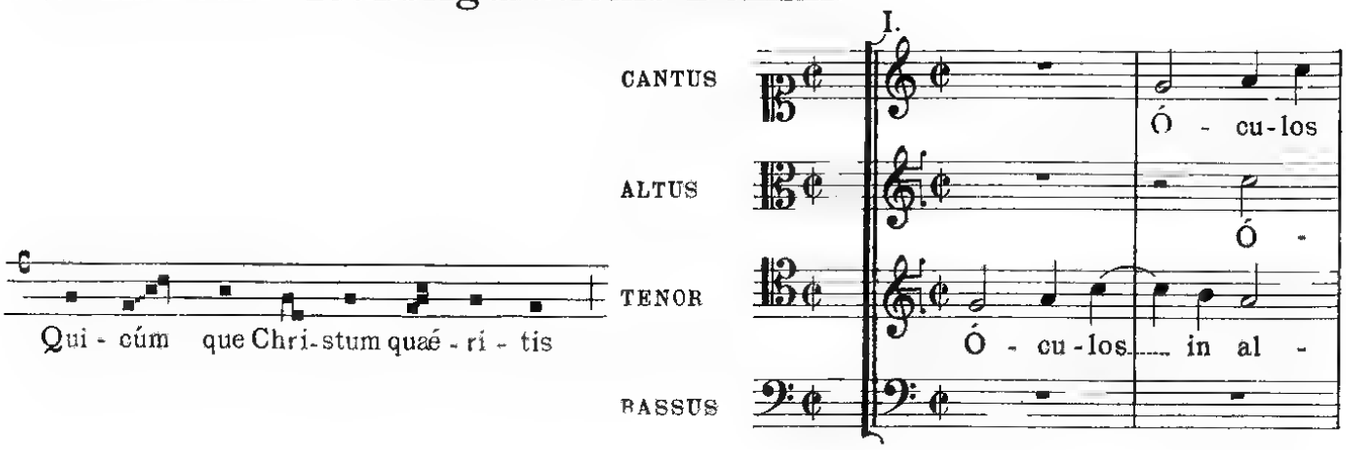

5

in al - tum tól - li - te, [ó - cu - los in al -

cu - los in al - tum tól - li - te, [ó - cu - los

tum tól - - li - te, tól - - li - te, [ó - cu - los

Ó - cu - los in al - tum

10

tum tól - - li - te:] il - lic li - cé - bit

in al - tum tól - - li - te:] il - lic li - cé - bit ví - - - -

in al - tum tól - li - te:] il - lic li - cé - bit ví - se - re, [il - -

tól - li - te:

15

ví - se - re si - gnum pe - rén - nis

- - - - se - re si - gnum pe - rén - - nis gló - - -

lic li - cé - bit ví - se - re] si - gnum pe - rén - nis gló - ri - ae,

il - lic li - cé - bit ví - se - re

20

gló - ri - ae, gló - ri - ae,

- ri - ae, si - gnum pe - rén - nis gló - - ri - ae.

si - gnum pe - rén - nis, [si - gnum pe - rén - nis gló - ri - ae.]

si - gnum pe - rén - - nis gló - ri - ae, gló - ri - ae

III.

CANTUS

Hic il - - -

ALTUS

Hic il - - -le Rex est gén - - -

TENOR

Hic

BASSUS

Hic il - - -le Rex est gén-ti - um, [hic

- -le Rex est gén - ti - um, po - pu - lí - que Rex

ti - um, po - pu - lí - que Rex Ju - dá - i -

il - - -le Rex est gén - ti - um,

il - le Rex est gén - ti - um,] po - pu - lí -

Ju - dá - - i - ci, pro - mís - sus A - bra - hae

ci, Rex Ju - dá - i - ci, pro - mís - sus A - bra - hae

po - pu - lí - que Rex Ju - dá - i - ci, pro - mís - sus A - bra - hae, pro - mís - sus

- que Rex Ju - dá - i - ci, pro - mís - sus A - bra - hae pa - tri,

pa - tri, A - - bra - hae pa - tri,

pa - tri, [pro - mís - sus A - bra - hae pa - - tri,] e -

A - bra - hae pa - tri, [pro - mís - sus A - bra - hae pa -

[pro - mís - sus A - bra - hae pa - tri,]

25

e - jús - que in ae-vum sé-mi-ni, in

jús - que in ae - vum sé-mi - ni, [e-jús-que in ae - vum

-tri,] e - jús - que in

e - jús - que in ae-vum sé-mi - ni, [e - jús-que in

30

ae - vum sé - - mi - ni.

sé - mi - ni,] in ae - vum sé - - - mi - ni.

ae-vum sé - - - mi - ni, sé - - - mi - ni.

ae- - -vum sé - mi - ni,] sé - mi - ni.

V.

CANTUS

ALTUS

TENOR

BASSUS

Gló - - - - ri -

Gló - ri - a ti - - bi Dó - - -

Gló - - ri - a ti - bi Dó -

Gló - -

5

a ti - bi Dó-mi-ne, [gló - ri - a ti - bi Dó-mi-

-mi - ne, [gló - ri - a ti - bi Dó - mi -

mi - ne, [gló - ri - a ti - bi Dó - - -mi-ne,] qui

- - - -ri - a ti - bi Dó - - -mi- -

10

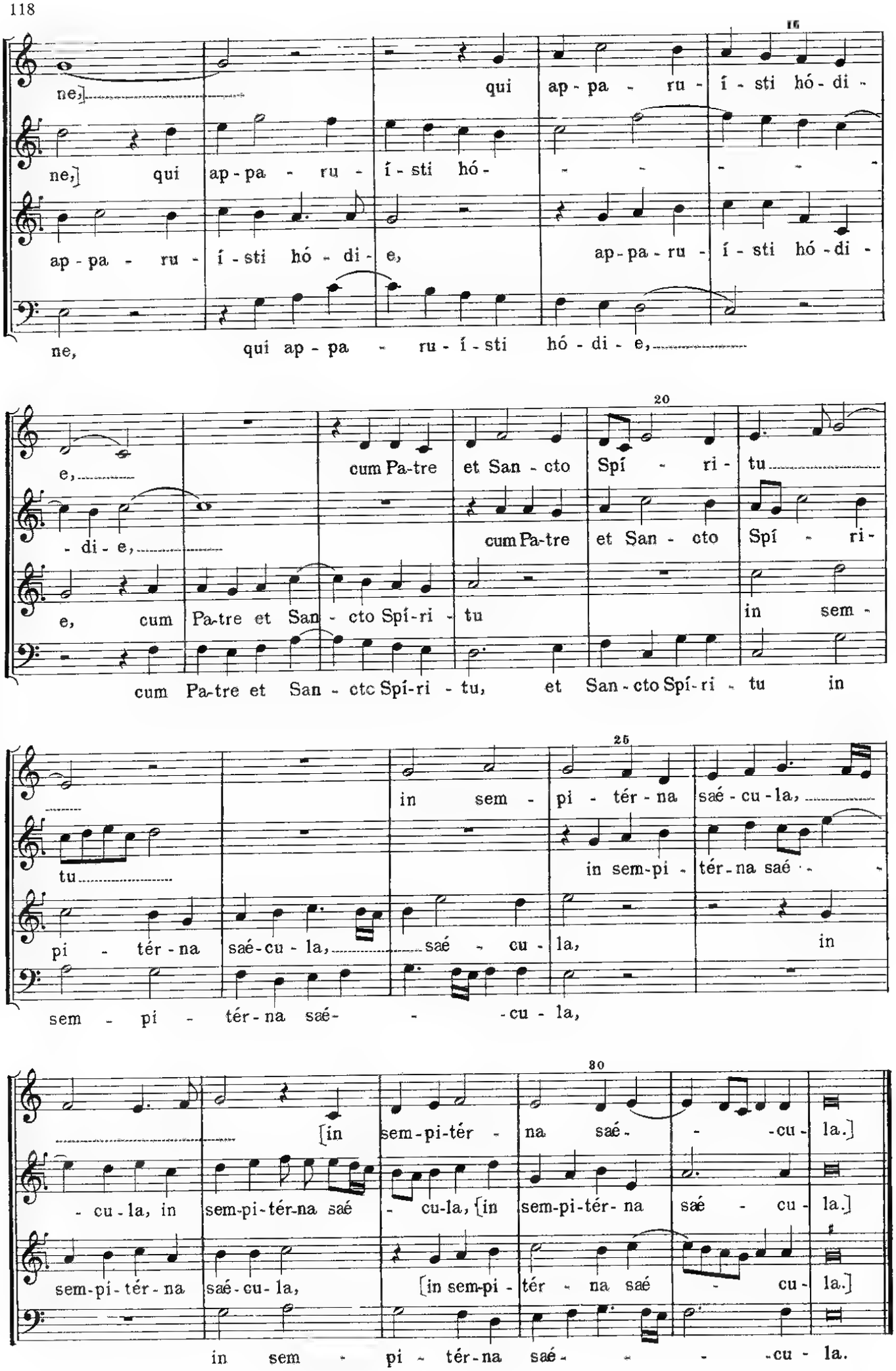
16
ne,] qui ap-pa - ru - í - sti hó - di -
ne,] qui ap-pa - ru - í - sti hó -
ap-pa - ru - í - sti hó - di - e, ap-pa-ru - í - sti hó - di -
ne, qui ap - pa - ru - í - sti hó - di - e,
20
e,
cum Pa-tre et San - cto Spí - ri - tu
- di - e,
cum Pa-tre et San - cto Spí - ri -
e, cum Pa-tre et San - cto Spí-ri - tu in sem -
cum Pa-tre et San - cto Spí-ri - tu, et San - cto Spí-ri - tu in
25
in sem - pi - tér - na saé - cu - la,
tu
in sem-pi - tér - na saé -
pi - tér - na saé-cu - la, saé - cu - la, in
sem - pi - tér - na saé - - cu - la,
30
[in sem-pi-tér - na saé - - cu - la.]
- cu - la, in sem-pi-tér-na saé - cu-la, [in sem-pi-tér- na saé - cu - la.]
sem-pi-tér-na saé-cu-la, [in sem-pi - tér - na saé - cu - la.]
in sem - pi - tér-na saé - - - cu - la.

23. In Festo S. Michaelis Archangeli.

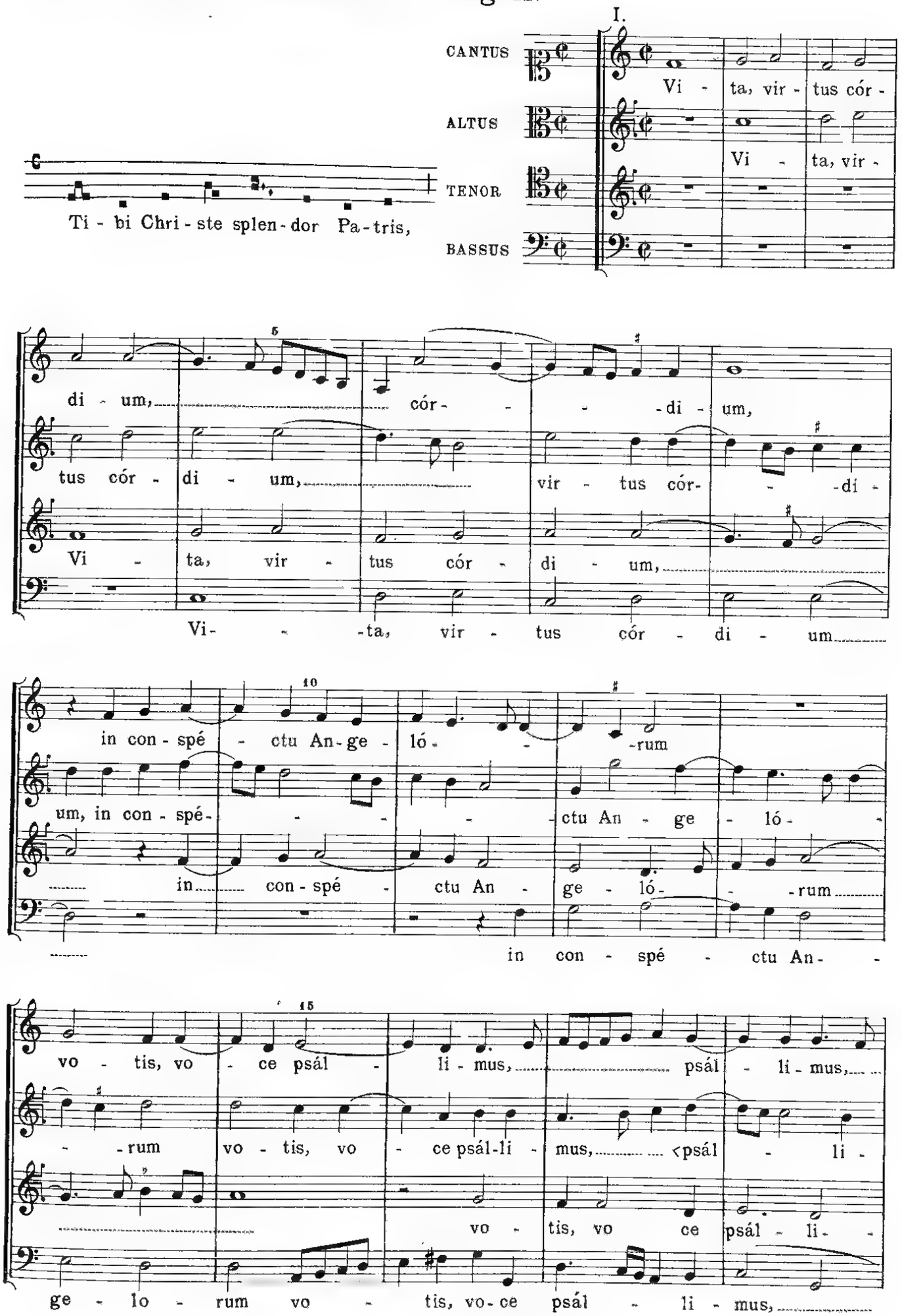

20

al - ter - nán - tes con - cre -

mus, al - ter - nán-tes con - cre - pán - - - - - do, al -

mus, al - ter-nán-tes con-cre-pán - do, con - cre - pán - do,

25

pán - do, con - cre-pán - - - do

- ter - nán-tes con - cre - pán - - do me - los

al - ter-nán - tes con-cre-pán - do me - los da-mus

al - ter - nán - tes con - cre - pán - do me - los da - mus

30

me - los da - mus, [me - los da-mus]

da-mus vó - ci - bus, [me - los da - mus vó - - -

vó - - ci - bus, me - los da - mus

vó - - ci - bus, [me - los da - mus

35

vó - - ci - bus, [me - los da-mus vó - - ci - bus.]

- ci - bus,] [me - los da-mus vó - - ci - bus.]

vó - - ci-bus, [me - los da - - - mus vó - ci - bus.]

vó - ci - bus,] [me - los da - mus vó - ci - bus.]

III.

CANTUS

ALTUS

TENOR

BASSUS

Quo cu - stó - de pro - cul pel - le, Rex Chri - ste pi - ís - si - me, o - mne ne - fas i - ni - mí - ci, mun - do cor - de et fas i - ni - mí - ci, mun - do cor-

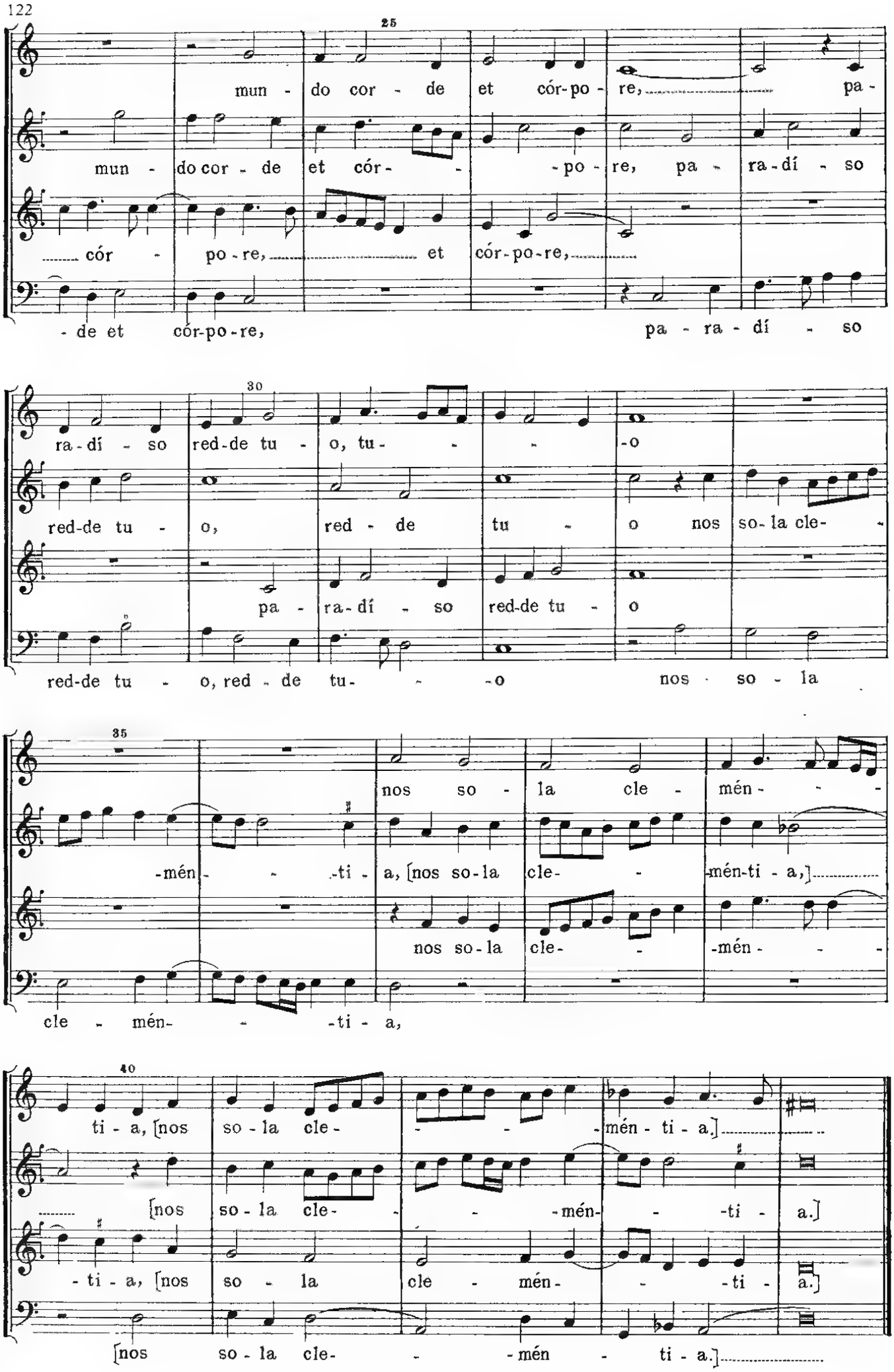
25
mun - do cor - de et cór-po - re, pa -
mun - do cor - de et cór - - po - re, pa - ra - dí - so
cór - po - re, et cór - po - re,
- de et cór-po-re, pa - ra - dí - so
30
ra - dí - so red - de tu - o, tu - - - o
red - de tu - o, red - de tu - o nos so - la cle - -
pa - ra - dí - so red - de tu - o
red - de tu - o, red - de tu - - o nos - so - la
35
nos so - la cle - mén - - -
-mén - - -ti - a, [nos so - la cle - - mén - ti - a,]
nos so - la cle - - -mén - - -
cle - mén - - -ti - a,
40
ti - a, [nos so - la cle - - - - mén - ti - a.]
[nos so - la cle - - - mén - - -ti - a.]
- ti - a, [nos so - la cle - mén - - -ti - a.]
[nos so - la cle - - mén - ti - a.]

24. In Festo Omnium Sanctorum.

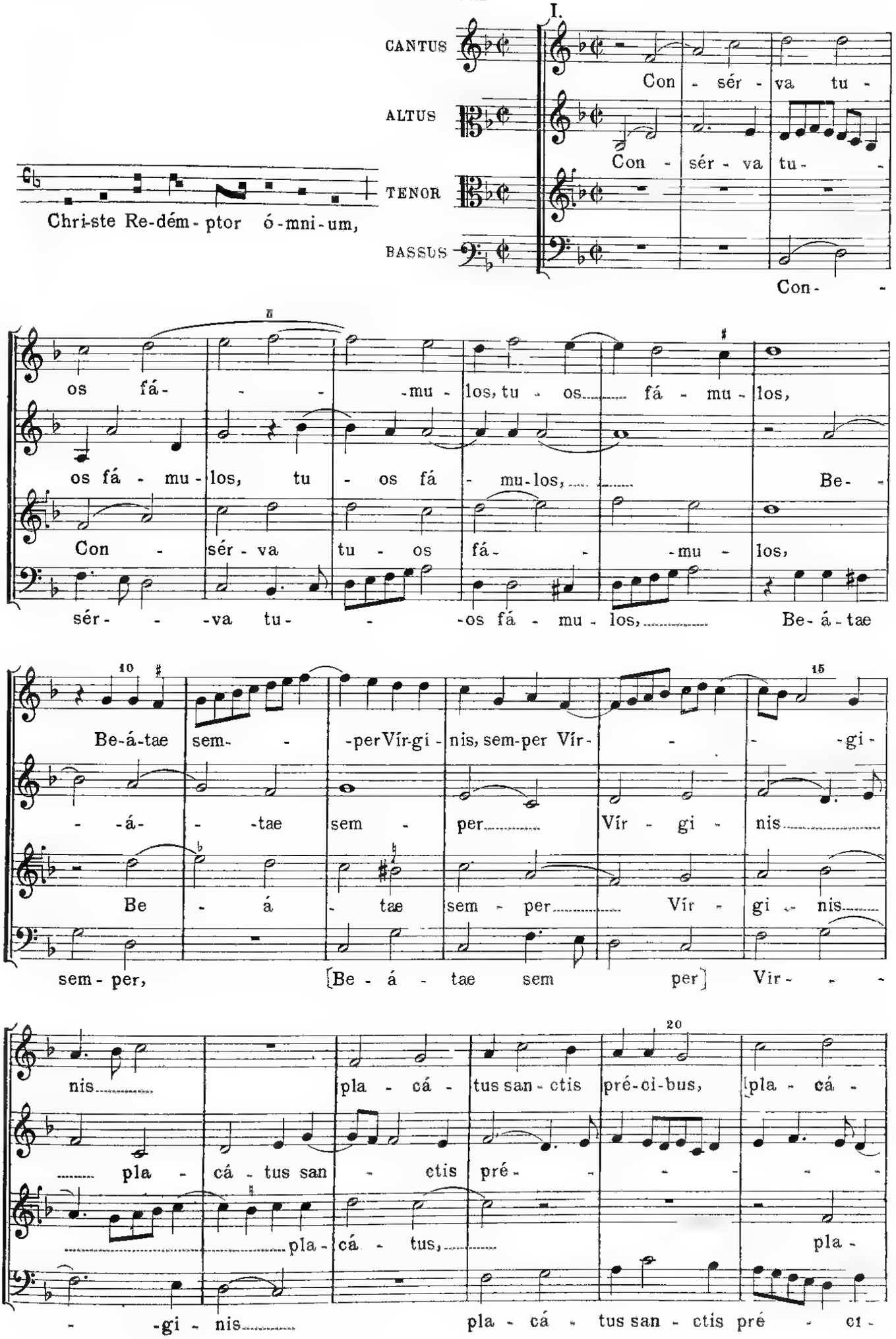

tus san- - -ctis pré - ci-bus,] san- - -ctis pré - ci - bus.

- ci-bus, pla - cá - tus san - ctispré- - - -ci - bus.

cá - tus, san - ctis pré- - - -ci - bus.

bus, [pla - cá - tus san - ctis pré - ci - bus.]

III.

CANTUS

ALTUS

TENOR

Va - tes ae -

Va - tes ae-tér - ni Jú - di - cis,

Va - tes ae - tér - ni Jú-di - cis,

- tér - ni Jú- - -di - cis, a - po -

[va - tes ae - tér- - -ni Jú - di - cis,] a - po - sto-

[va - tes ae - tér - ni Jú - di - cis,] a - po - sto-lí - que

- - -sto - lí - que Dó- - -mi - ni,

lí - que, [a - po - sto -lí - que] Dó- - -mi - ni,

Dó-mi - ni, [a - po - sto-lí - que Dó - mi - ni,]

sup - plí - ci - ter ex- -

sup - plí - ci - ter ex-pó - sci-mus, sup - plí- ci - ter

sup - plí - ci - ter ex-pó sci-mus,

25

- -pó- - - -sci - mus sal -

ex- - -pó - sci - mus sal - vá - ri ve-stris pré - ci-

sup-plí-ci - ter ex - pó - sci - mus sal - vá - ri ve-stris pré- - -

30 35

vá - ri ve- - -stris pré- - - -ci - bus.

bus [sal - vá - ri ve - stris pré - ci-bus,][sal- vá-ri ve-stris pré - ci - bus.]

- ci-bus, [sal-vá-ri ve-stris pré - ci - bus,] ve - stris pré - ci - bus.

V.

CANTUS

Cho - ri san - ctá- - -

ALTUS

Cho - ri san - ctá- - -rum Vír-

TENOR

Cho - ri san- -

BASSUS

Cho - ri san - ctá-rum Vír- gi - num, cho- -

5

rum Vír- - - -gi - num, mo- -

- - -gi-num, Vír- - -gi - num, mo - na-cho

- -ctá- - -rum Vír - gi - num, mo - na-cho -

ri san - ctá- - -rum Vír - gi - num,

10

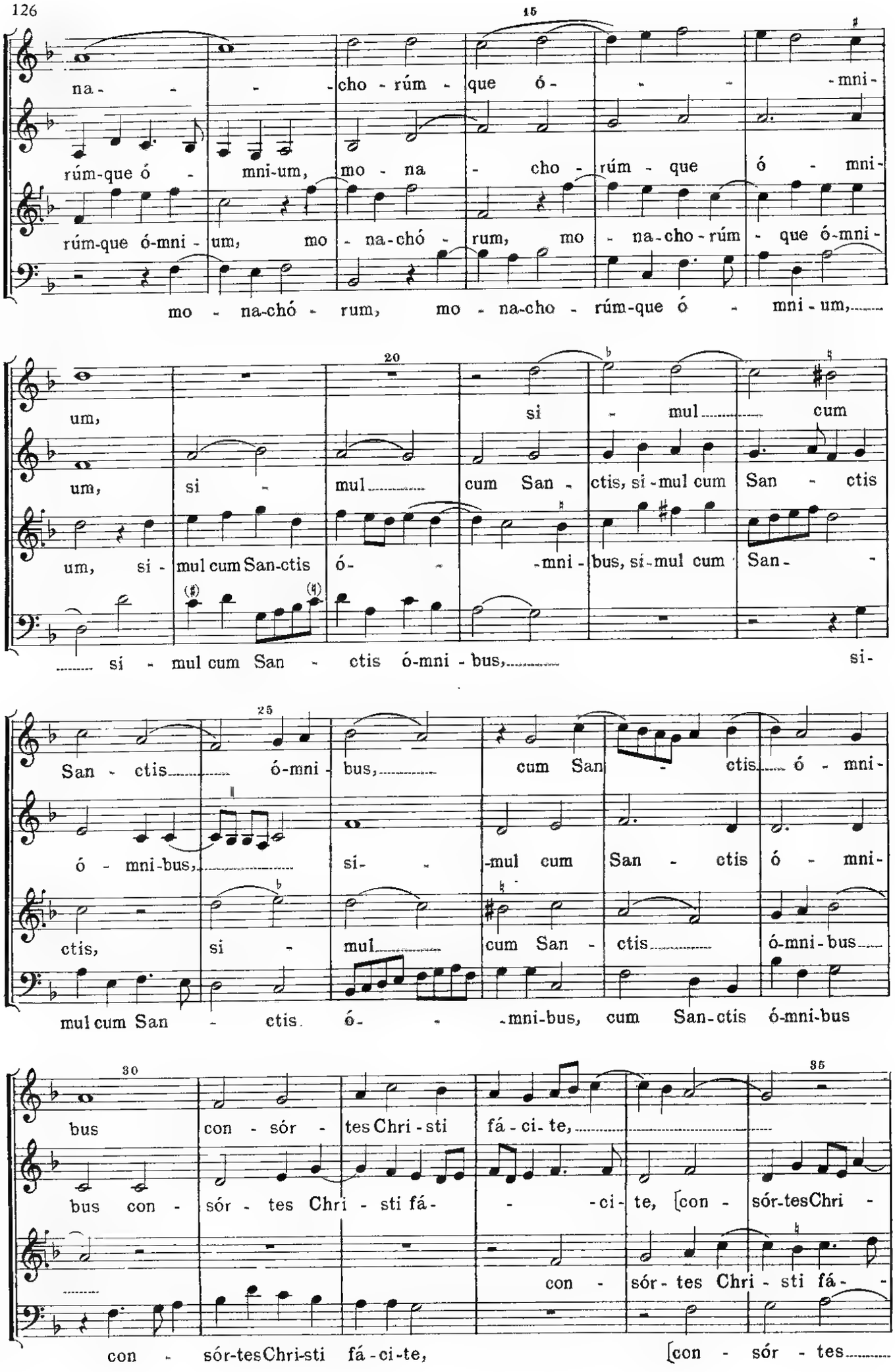
na - - - cho - rúm - que ó - - - mni-
rúm-que ó - mni-um, mo - na - cho - rúm - que ó - mni-
rúm-que ó-mni - um, mo - na-chó - rum, mo - na-cho - rúm - que ó-mni-
mo - na-chó - rum, mo - na-cho - rúm-que ó - mni - um,
um,
um, si - mul cum San - ctis, si - mul cum San - ctis
um, si - mul cum San-ctis ó- - -mni - bus, si-mul cum San- -
si - mul cum San - ctis ó-mni - bus, si-
San - ctis ó-mni - bus, cum San - ctis ó - mni-
ó - mni-bus, si- -mul cum San - ctis ó - mni-
ctis, si - mul cum San - ctis ó-mni-bus
mul cum San - ctis. ó- - -mni-bus, cum San-ctis ó-mni-bus
bus con - sór - tes Chri - sti fá - ci- te,
bus con - sór - tes Chri - sti fá- - -ci- te, [con - sór-tesChri -
con - sór- tes Chri - sti fá- -
con - sór-tesChri-sti fá - ci-te, [con - sór - tes

con - sór - tes Chri-sti fá - - - - ci - te.

- sti fá - ci - - te, fá - - - - ci - te.]

- - - ci - te, con-sór-tes Chri - sti fá - ci - te.

Chri - sti fá - - - ci - te.]

VII.

CANTUS

Gló - ri - a Pa - tri

ALTUS

Gló - ri - a Pa - tri in - gé - - - - -

TENOR I.

Gló -

TENOR II.

Gló - ri - a Pa - tri in -

BASSUS

Gló - ri - a Pa - tri in - gé - ni - to

in - gé - - ni - to, e - jús - que U -

- ni - to, in - gé - ni - to, e - jús-que U - ni - gé - -

ri - a Pa - tri in - gé - ni - to, e - jús-que U - ni - gé - ni - to,

- - gé - ni - to, in - gé - ni - to, e -

in - gé - ni - to,

ni- -gé-ni-to, e-jús-que U-ni-gé-ni-tó, [e-jús-que

ni-to, U-ni-gé-ni-to, e-jús-que U-ni-gé-ni-to,

U-ni-gé-ni-to, e-jús-que U-ni-gé-

jús-que U-ni-gé-ni-to, U-ni-gé-ni-to, e-jús-que U-ni-

e-jús-que U-ni-gé-ni-to, [e-jús-que

U-ni-gé-ni-to,] u-

U-ni-gé-ni-to, u-na u-na

-ni-to, u-na cum San-cto Spí-ri-tu,

gé-ni-to, u-na cum San-cto

U-ni-gé-ni-to,] u-na cum San-cto Spí-ri-tu, cum San-cto

-na cum San-cto Spí-ri-tu,

Spí-ri-tu, u-na cum San-cto Spí-ri-tu,

u-na cum San-cto Spí-ri-tu,

Spí-ri-tu, u-na cum San-cto Spí-ri-

Spí-ri-tu, u-na, u-na cum San-cto Spí-ri-

30

in sem - pi - tér - na

in sem - pi - tér - na saé - cu - la, [in sem - pi - tér - na

in sem - pi - tér - na saé - cu - la, in sem - pi - tér - na saé - cu - la,

tu, in sem - pi - tér - na saé - cu - la,

tu, in sem - pi - tér - na saé - cu - la, [in

35

saé - - cu - la, in sem - pi - tér - na saé - cu - la,

saé - - cu - la,] [in sem - pi - tér - na

[in sem - pi - tér - na saé - cu -

[in sem - pi - tér - na saé - cu - la,] [in sem - pi - - tér -

sem - pi - tér - na saé - - cu - la,]

40

[in sem - pi - tér - na saé - - cu - la.]

saé - cu - la,] [in sem - pi - tér - na saé - - cu - la.]

la,] [in sem - pi - tér - na saé - - cu - la.]

- na saé - - - cu - la.]

[in sem - pi - tér - na saé - - cu - la.]

25. In Communi Apostolorum et Evangelistarum.

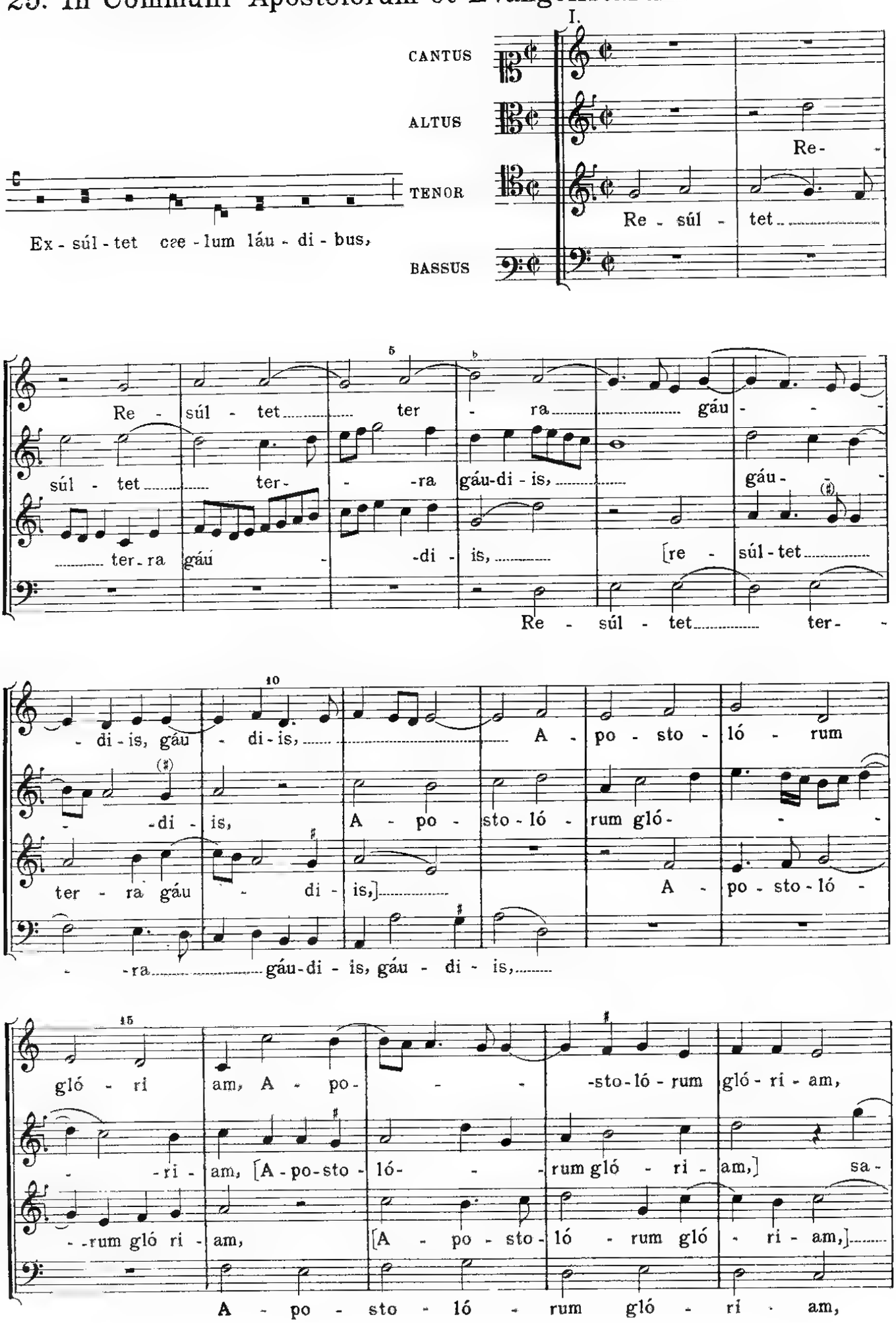

20

sa - cra ca - nunt so - - lé - - mni - a, so -

- cra ca - nunt so - lé - mni a, [sa -

sa - cra ca - nunt so - lé - mni - a,

sa - cra ca - nunt so - lé - mni - a, so - lé - mni - a, sa - cra ca - -

25

- lé - mni - a

- cra ca - nunt so - lé - - mni - a.]

[sa - cra ca - nunt so - lé - mni - a.]

nunt so - lé - mni - a, so - lé - - mni - a.

III.

CANTUS

ALTUS

QUINTUS (Tenor II.)

TENOR

5

Qui coe -

Qui coe - lum ver - - bo cláu - -

Qui coe - lum ver -

Qui coe - lum ver - bo cláu - di -

10

- lum ver - bo cláu - - di - tis, se - -

- di - tis, [qui coe - lum ver - bo cláu - di - tis,] se - rás - que

- bo cláu - - di - tis, cláu - di - tis,

tis, [qui coe - - lum ver - bo cláu - di - tis,]

15

- -rás - que e - - -jus sól - - -

e - - -jus sól-vi-tis, [se-rás-que e-jus sól - - -

se - rás-que e - jus sól-vi - tis, sól-

se-rás-que e - jus sól-vi-tis, [se - rás - que

20

- -vi - tis, nos a pec - cá-tis ó - mni - bus,

- vi-tis,] nos a pec - cá - tis ó - mni - bus, [nos a pec-cá - -

- - -vi-tis, nos

e-jus sól - vi - tis,] nos a pec-cá-tis ó- - -mni-bus, [nos

25

ó- - -mni - bus sól - vi - te jus - su quaé -

- -tis ó - mni-bus] sól - vi - te jus - su quaé - su - mus,

a pec-cá - tis ó - mni - bus sól - vi - te jus - su quaé - - -

a pec-cá - tis ó-mni-bus] sól - vi - te jus - su quae -

30

- -su - mus, [sól - vi - te jus- - -su quaé- -

[sól - vi - te jus - su quaé-su-mus,]

- -su - mus, jus- - -su quaé-su - mus, sól - vi- - -

- - -su - mus, [sól - vi - te jus- -

35

-su - mus,] quaé - - - - su - mus.

[sól - vi - te jus - su quaé - su - mus]

jus - su quaé - su - mus, jus - su quaé - - - - su - mus.

su quaé - su - mus,] quaé - - - su - mus.

V.

CANTUS

Ut cum

ALTUS

Ut cum ju - - dex

TENOR I.

QUINTUS (Tenor II.)

Ut cum ju - dex ad - vé -

BASSUS

Ut cum ju - dex

5

ju - dex ad - - vé - ne - rit

ad - vé - ne - rit, [ut cum ju - dex

Ut cum ju - dex ad - - vé -

- ne - rit, [ut cum ju - - - dex ad -

ad - - vé - - ne - rit, [ut cum ju -

10 15

Chri - stus in fi -

ad - vé - ne - rit] Chri - stus in fi - ne

- -ne - rit Chri - - -stus in fi -

vé - - -ne - rit Chri - stus in fi - ne

dex ad- - -vé - ne - rit] Chri - stus, [Chri - -

20

- -ne saé- - - - -cu - li,

saé- - - - - -cu - li,

ne saé- - - - -cu - li, nos

saé- - -cu - li, nos sem - pi -

stus] in fi - ne saé- - - -cu - li, nos sem - pi -

25

nos sem - pi - tér - ni gáu - di - i, nos..

nos sem-pi - tér - ni gáu - - -di - i

sem-pi - tér - - -ni gáu- - -di - i, [nos

tér - ni gáu - - - -di - i, [nos sem - pi - tér - -

tér - ni, nos sem - pi- -

30

sem - pi - tér - ni gáu - di - i

fá - ci - at es -

sem - pi - tér - ni gáu - di - i] fá - ci - at es - se cóm - po -

ni gáu - - di - i] fá - ci -

tér - ni gáu - di - i fá - ci - at es - se cóm - po -

35

fá - ci - at es - se cóm -

se cóm - po - tes, [fá - ci - at es - se cóm - po - tes,]

tes, fá - ci - at es - se, fá - ci - at es - -

at es - se, fá - ci - at es - - se cóm - po - tes,

tes, [fá - ci - at es - se cóm - po - tes,] [fá - ci - at

40

- po - - - tes.

[fá - ci - at es - se cóm - po - tes.]

se cóm - - - po - tes.

[fá - ci - at es - se cóm - po - tes]

es - se cóm - po - tes,] cóm - - - - po - tes.

26. In Festo Apostolorum et Evangelistarum. *Tempore Paschali.*

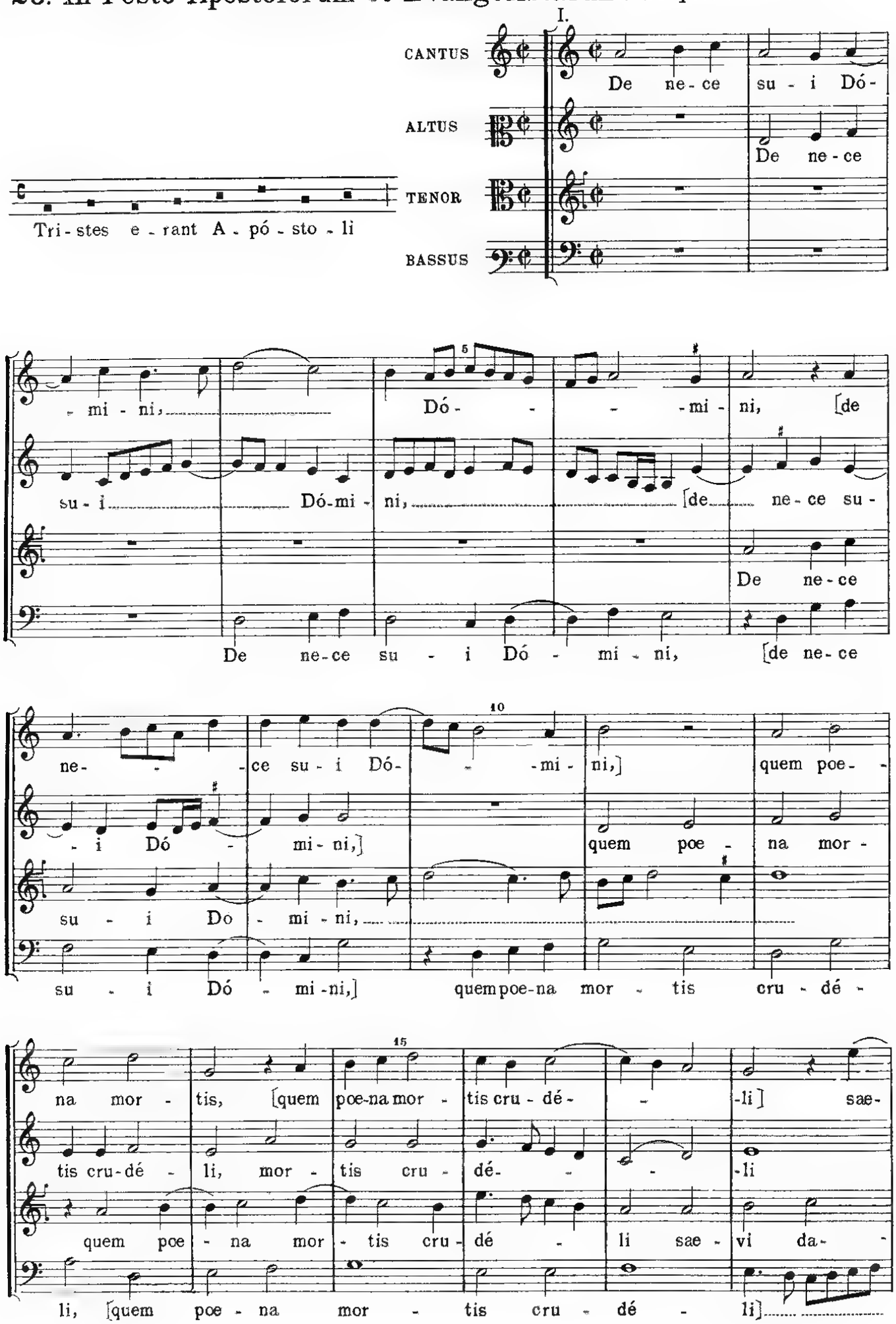

-vi da - mná - runt ím - pi - i,

sae - vi da - mná - runt ím - pi - i, [sae - vi

mná - runt ím - pi - i, ím - pi - i,

sae - vi da - mná - runt ím - - pi - i, [sae -

[sae - vi da - mná - runt ím - - pi -

da - mná - runt ím - - pi - i,] ím - - pi -

sae - - - vi da-mná - runt ím - pi - i,

vi da-mná - runt ím - pi - i,] [sae - -

i,] [sae - vi da - mná - - runt ím - - pi - i.]

i, sae - vi da - mná - runt ím - - pi - i.

[sae - vi da - mná - runt ím - - pi - i.]

vi da - mná - - - runt ím - pi - i.]

III.

ALTUS

Il - lae dum

TENOR

Il - lae dum per-gunt cón-ci - tae, [il - - lae dum per-

BASSUS

Il - lae dum per-gunt cón-ci - tae, [il - lae dum per-

per-gunt cón-ci-tae A-pó-sto-lis hoc dí-

-gunt cón-ci-tae], A-pó-sto-lis hoc

-gunt cón-ci-tae] A-pó-sto-lis hoc dí-ce-re, hoc

ce-re, vi-dén-tes e-um ví-

dí- -ce-re, vi-dén-tes e-um ví-ve-re,

dí- -ce-re,

-ve-re, o-scu-lán-tur pe-des

vi-dén-tes e-um ví-ve-re, o-scu-lán-tur pe-des Dó-mi-ni, Dó-

vi-dén-tes e-um ví-ve-re, o-scu-lán-tur pe-des Dó- -mi-

Dó-mi-ni [o-scu-lán-tur pe-des Dó- -mi-ni.]

-mi-ni, o-scu-lán-tur pe-des Dó-mi-ni.

ni, [o-scu-lán-tur pe-des Dó-mi-ni.]

V.

CANTUS

Quaé-su-mus Au-ctor ó-mni-um,

ALTUS

Quaé-su-mus Au-ctor ó-mni-um, quaé-su-mus Au-

QUINTUS (Tenor II.)

Quaé-su-mus Au-ctor ó-mni-um, ó-mni-um, quaé-su-mus Au-

TENOR I.

Quaé-su-mus Au-

BASSUS

Quaé-su-mus Au-

in hoc pa-schá-li gáu-di-o:

ctor ó-mni-um, in hoc pa-schá-li gáu-di-

ctor ó-mni-um, in hoc pa-schá-li gáu-di-o,

ctor ó-mni-um, in hoc pa-schá-li gáu-di-o,

ctor ó-mni-um,

ab

o, in hoc pa-schá-li gáu-di-o: ab

in hoc pa-schá-li gáu-di-o:

in hoc pa-schá-li gáu-di-o: ab

in hoc pa-schá-li gáu-di-o: ab

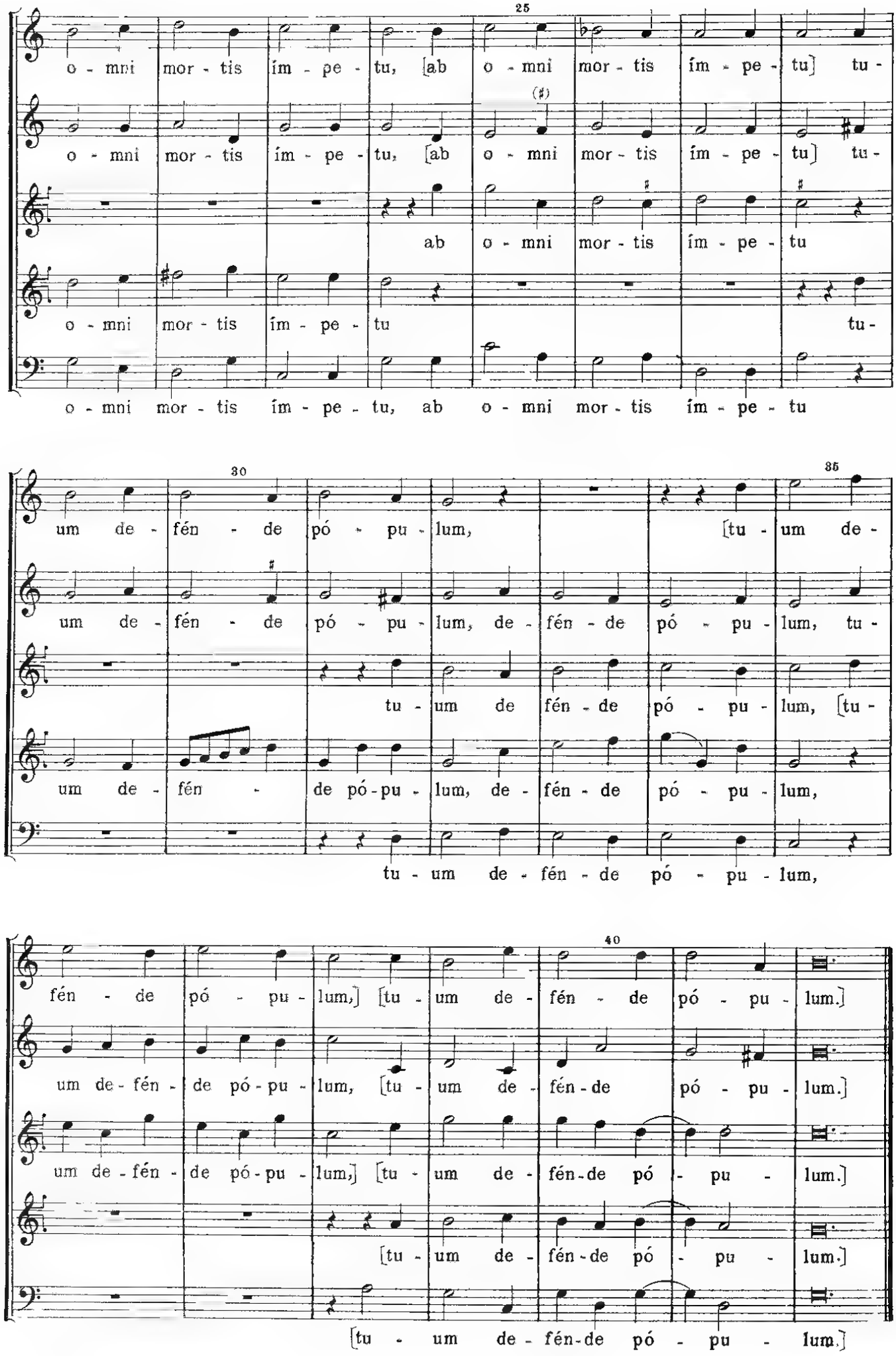
25
o - mni mor - tis ím - pe - tu, [ab o - mni mor - tis ím - pe - tu] tu -
o - mni mor - tis ím - pe - tu, [ab o - mni mor - tis ím - pe - tu] tu -
ab o - mni mor - tis ím - pe - tu
o - mni mor - tis ím - pe - tu tu -
o - mni mor - tis ím - pe - tu, ab o - mni mor - tis ím - pe - tu
30
35
um de - fén - de pó - pu - lum, [tu - um de -
um de - fén - de pó - pu - lum, de - fén - de pó - pu - lum, tu -
tu - um de fén - de pó - pu - lum, [tu -
um de - fén - de pó - pu - lum, de - fén - de pó - pu - lum,
tu - um de - fén - de pó - pu - lum,
40
fén - de pó - pu - lum,] [tu - um de - fén - de pó - pu - lum.]
um de - fén - de pó - pu - lum, [tu - um de - fén - de pó - pu - lum.]
um de - fén - de pó - pu - lum,] [tu - um de - fén - de pó - pu - lum.]
[tu - um de - fén - de pó - pu - lum.]
[tu - um de - fén - de pó - pu - lum.]

27. In Communi unius Martyris.

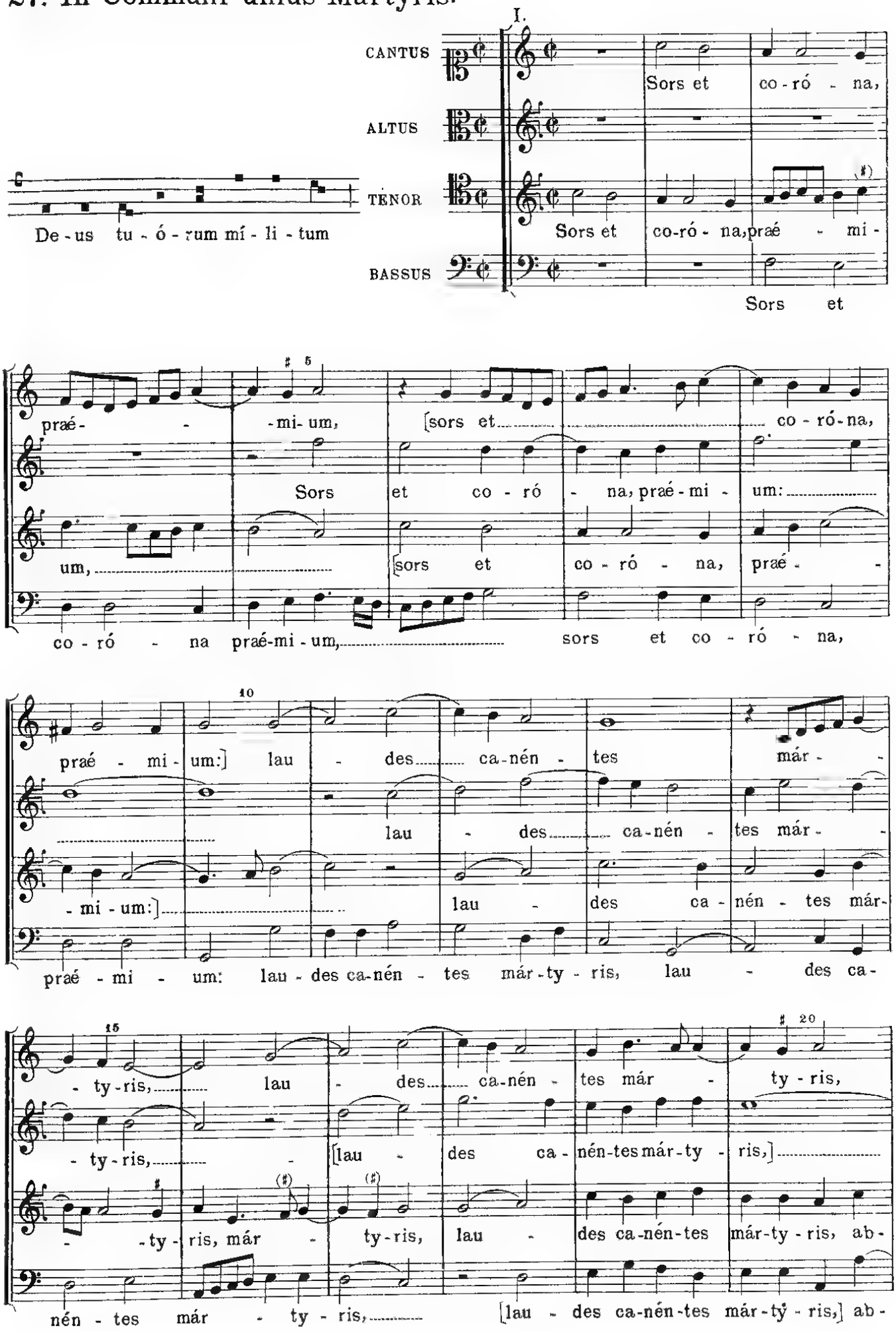

ab- -sól - ve ne - xu crí - mi - nis,

ab - sól - ve ne- -xu, [ab - sól - ve ne - xu] crí-

sól - ve ne - xu, ab - sól - ve ne - xu crí - mi - nis,

- sól - ve ne - xu crí - mi - nis, [ab - sól - ve ne - xu

ab - sól - ve, ab - sól - ve ne-

- mi - nis, ab - sól - ve ne - xu crí - mi - nis, [ab -

[ab- - -sól - ve ne-

crí - mi-nis,] ab - sól - ve ne - xu crí - mi - nis,

- xu crí- - mi - nis.

- sól - ve ne - xu crí - mi - nis.]

xu crí- - mi - nis,] crí- - mi - nis.

[ab - sól - ve ne - xu crí - mi - nis.]

III.

CANTUS

Poe - nas cu - cúr - rit fór- - - -

ALTUS

Poe - nas cu - cúr - rit fór - ti - ter, [poe - nas cu-

TENOR

Poe - nas cu-

-ti-ter, fór- - -ti-ter, et sús-tu-lit vi-rí-li-ter,

-cúr-rit fór-ti-ter, et sús-tu-lit vi-rí-li-ter, [et sús-

-cúr-rit fór-ti-ter, et

[et sús-tu-lit vi-rí- - -li-ter,] pro

tu-lit vi-rí-li-ter, <vi-rí-li-ter,>

sús-tu-lit vi-rí-li-ter, pro te ef-

te ef-fún-dens sán-gui-nem ae-tér-

pro te ef-fún-dens sán-gui-nem ae-tér-na do-na pós-

fún-dens sán-gui-nem, [pro te ef-fún-dens sán-gui-nem] ae-tér-na do-na

na do- -na pós- -si-det, [ae-

-si-det, ae-tér-na do-na pós- -si-det, [ae-tér-na do-na pós-

pós-si-det, [ae-tér-na do-na pós- -si-det,] [ae-tér-na do-na pós-

tér-na do-na pós-si-det.]

-si-det,] [ae-tér-na do-na pós-si-det,] pós- -si-det.

-si-det,] [ae-tér-na do-na pós-si-det,] pós- -si-det

V.

CANTUS — Laus et pe - rén - nis gló - - - -

ALTUS I. — Laus et pe-rén - nis gló-ri - a, laus et pe - rén -

ALTUS II. — Laus et pe - - -

TENOR — Laus et pe-rén-nis gló - ri - a, pe - rén - nis gló - ri -

BASSUS — Laus et pe-rén-nis

- ri-a, gló - - ri - a De - o Pa - tri et Fí - -

nis gló - ri - a, gló - ri - a De - o Pa - tri et Fí - - li - o, et

rén - nis gló - ri - a De - o Pa - tri et

a, laus et pe-rén-nis gló-ri - a De - o Pa - tri et

gló-ri-a, gló - ri - a De - o Pa - tri et Fí-li - o, De - o

- - li - o San - cto

Fí - li - o, San - cto si - mul Pa-rá - cli - to,

Fí - - li - o, San - cto si - mul Pa - rá - cli - to,

Fí - - li - o, San - cto si - mul Pa-rá-cli - to,

Pa tri et Fí-li - o, San - cto si - mul Pa - rá-cli - to,

si - mul Pa - rá - cli - to in sem-pi-tér-na saé - cu-

San - cto si - mul Pa - rá - cli - to in sem - pi - tér - na saé -

si - mul Pa-rá-cli - to in sem - pi - tér - na saé - - -cu-

[San - cto si-mul Pa - rá - cli - to]

[San - cto si - mul Pa-rá-cli - to] in sem - pi - tér - na saé -

la, [in sem - pi - tér - na saé - cu - la,] in sem-pi-

- cu - la, [in sem - pi - tér - na saé - - -cu - la,]

la, [in sem - pi - tér - na saé - cu - la,] [in

in sem - pi - tér - na saé- - -cu - la,

cu - la, in sem-pi-tér - na, in sem-pi-

tér-na saé-cu - la, [in sem-pi - tér - na saé- - -cu - la.]

[in sem - pi - tér-na saé - - -cu - la]

sem - pi - tér - na saé - cu - la,] saé - cu - la.

[in sem - pi - tér - na saé - cu - la.]

tér - na saé - cu - la, [in sem-pi - tér - na saé- - -cu - la]

28. In Festo unius Martyris. *Tempore Paschali.*

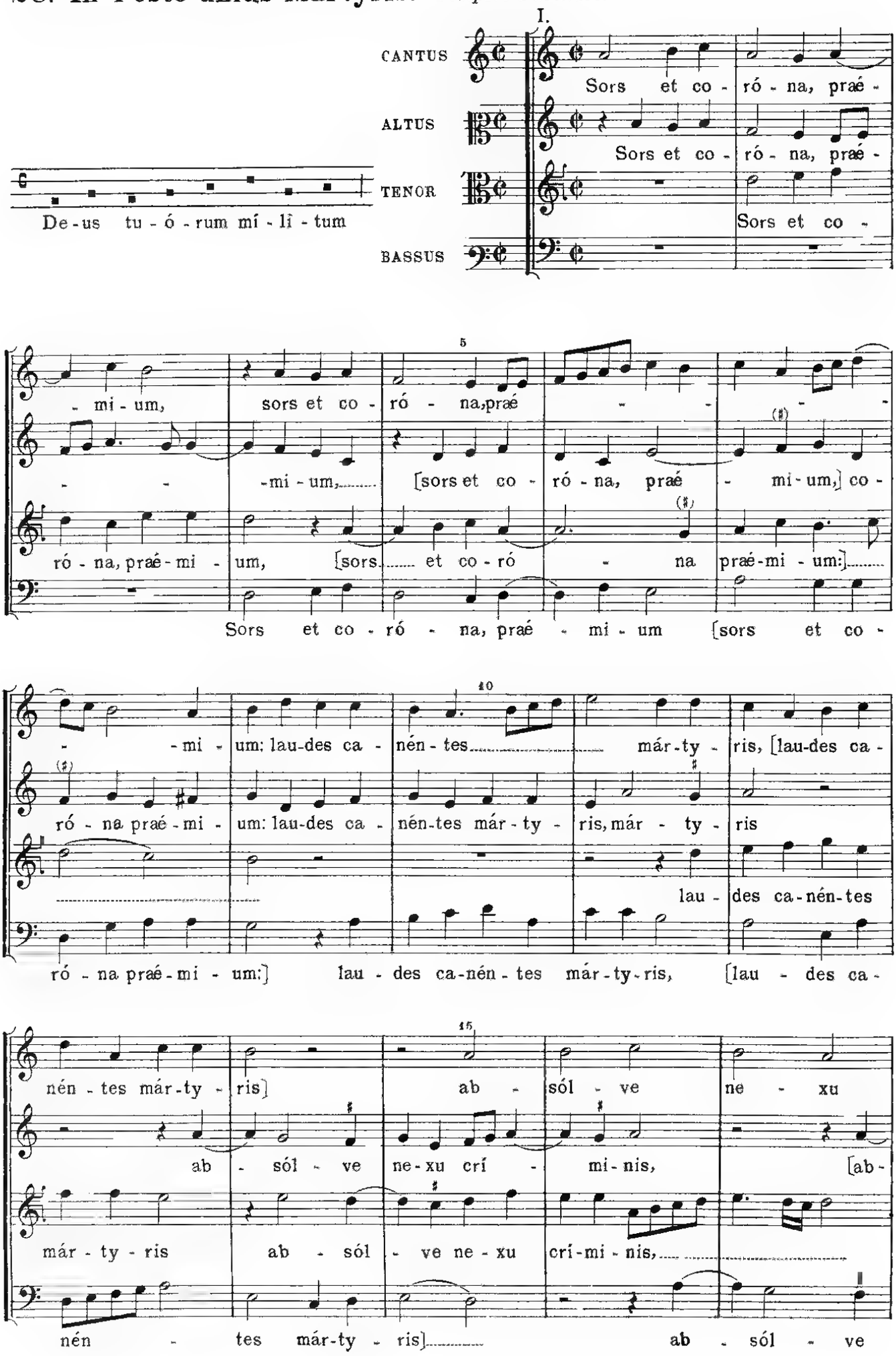

crí - mi - nis, [ab - sól - ve ne - xu crí-
- sól - ve ne - xu crí-mi - nis,] [ab - sol - ve ne - xu
crí - mi - nis, [ab - sól - ve ne - xu crí-
ne - xu crí- -mi - nis,

- mi - nis,] [ab - sól - ve ne xu crí- -mi - nis.]
crí- -mi - nis,] [ab - sól - ve ne-xu crí- -mi - nis.]
mi - nis,] ab - sól-ve ne - xu, ab sól - ve ne-xu crí-mi - nis.
[ab - sól - ve ne - xu crí - mi - nis.]

III.

CANTUS — Poe - nas cu - cúr-rit fór - ti - ter,[poe - nas cu-cúr-rit

ALTUS — Poe-nas cu - cúr-rit fór - ti - ter, cu -

TENOR — Poe - nas cu-cúr-rit

fór- - - -ti - ter,] et sús -
cúr - rit fór - ti - ter, et sús - tu-lit vi - rí-li-ter,
fór - ti - ter, et sús - tu-lit vi - rí - li-ter,

tu - lit vi - rí - li - ter, pro te ef - fún - dens

[et sús - tu - lit vi - rí - li - ter,] pro te ef - fún - dens sán - gui -

[et sús - tu - lit vi - rí - li - ter,] pro

sán - gui - nem, ef - fún - dens sán - gui - nem, ae - tér - na

nem, [pro te ef - fún - dens sán - gui - nem,] sán - gui - nem,

te ef - fún - dens sán - gui - nem, ae - tér - na do - na pós -

do - na pós - si - det,

ae - tér - na do - na pós - si - det, ae -

- - - si - det, [ae - tér - na do - na pós -

[ae - tér - na do - na pós - - si - det.]

tér - na do - na pós - - - - - si - det.

si - det,] [ae - tér - na do - na pós - si - det.]

V.

CANTUS

Gló - ri - a ti - bi, Dó - mi - ne, qui súr-re - xí - stia

ALTUS

Gló - ri - a ti - bi, Dó - mi - ne, qui sur-re - xí - stia

TENOR

Gló - ri - a ti - bi, Dó - mi - ne, qui sur-re - xí - stia

BASSUS

Gló - ri - a ti - bi, Dó - mi - ne, qui sur-re - xí - stia.

mór - tu - is, cum Pa-tre et San - cto Spí - ri - tu,

mór - - - tu - is, cum Pa-tre et San - cto Spí - ri - tu,

mór - - - tu - is, cum Pa-tre et San - cto Spí - ri - tu,

mór - - - tu - is,

[cum Pa-tre et San - cto Spí - ri - tu] in sem - pi - tér - na saé - cu-

[cum Pa-tre et San - cto Spí - ri - tu] in sem - pi - tér - na saé - cu-

[cum Pa-tre et San - cto Spí - ri - tu] in sem - pi - tér - na saé - cu - la, [in

cum Pa-tre et San - cto Spí - ri - tu in sem - pi - tér - na saé - cu - la, [in

la, [in sem-pi - tér - na saé - - - - cu - la.]

la, [in sem - pi - tér - na saé - cu - la.]

sem-pi - tér - na saé - cu - la,] [in sem - pi - tér - - - na saé-cu - la.]

sem - pi - tér - na saé - cu - la,] [in sem-pi - tér - na saé - cu - la.]

29. In Communi plurimorum Martyrum.

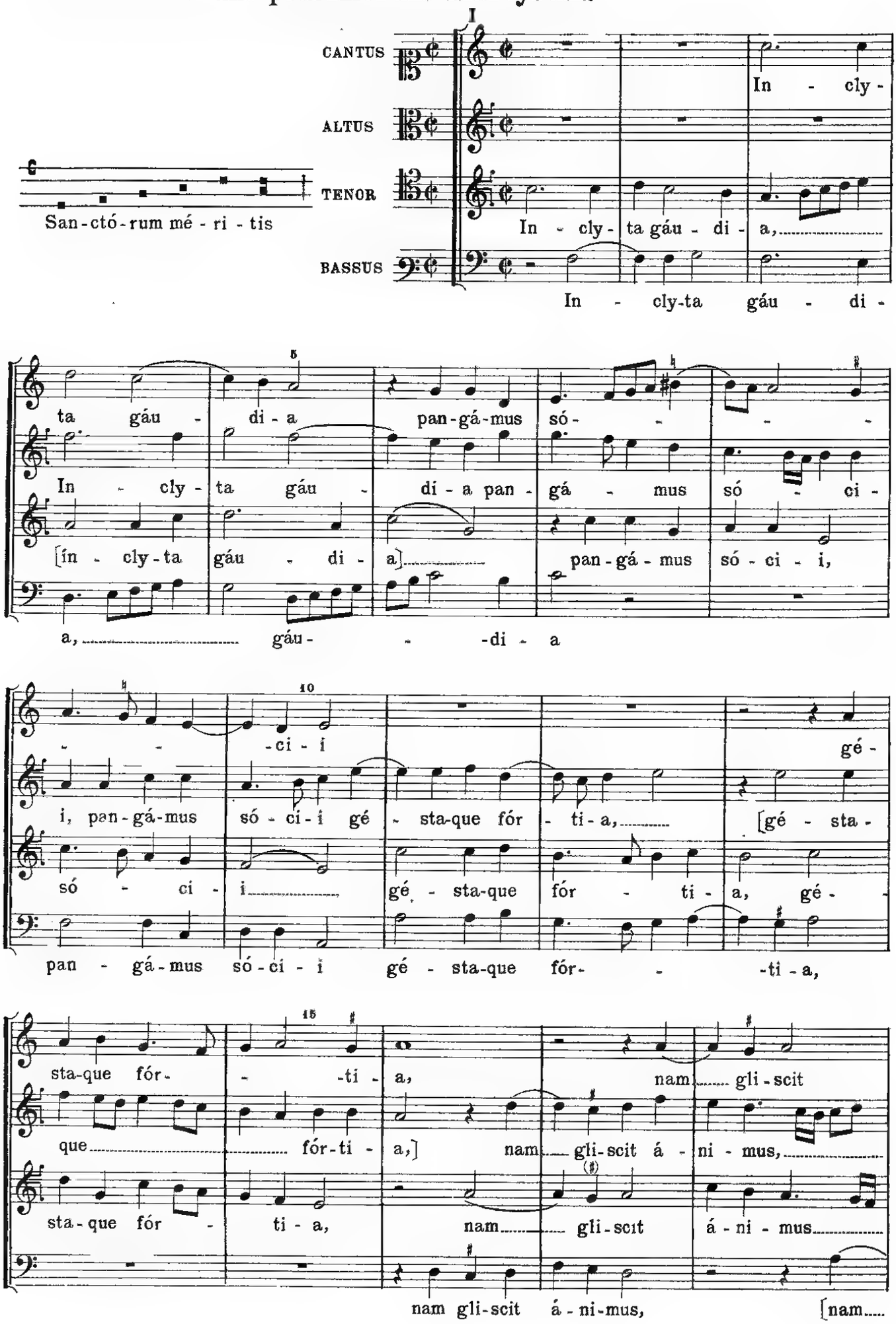

20

á - ni - mus pró - me-

á - ni-mus pró - me-re cán - ti - bus, [pró - me - re

pró - me-re cán - ti-bus, cán - ti - bus, pró - me-re

gli-scit á - ni-mus] pró - me-re cán - ti - bus

25 30

re cán - ti - bus vi - ctó-rum ge - nus ó - pti-mum,

cán - ti - bus] vi - ctó-rum ge - nus ó - pti-mum, [vi -

cán - ti - bus vi - ctó - rum

vi - ctó - rum ge - nus ó-pti-mum, [vi -

35

ó - - - pti - mum, ge - nus ó - - pti - mum.

ctó-rum ge - - nus ó - - - - pti - mum.]

ge - - nus ó - pti - mum, ge - nus ó - pti - mum.

- ctó - rum ge - nus ó - pti - mum,] ó - - pti - mum.

III.

ALTUS

5

Hi pro te fú - ri - as

TENOR

Hi pro te fú - ri-as pro te fú - ri - as at-que fe -

BASSUS

Hi pro te fú - ri - as, fú - ri - as at -

at - que fe - ró - ci - a cal-cá - runt hó - mi-num, hó-

ró-ci - a, at - que fe - ró - ci - a cal-cá-

que fe - ró - ci - a cal - cá - runt hó - mi - num,

-mi-num saé - va-que vér - be - ra ces-

runt hó - mi-num saé - va-que vér - be - ra ces sit his lá-

cal-cá - runt hó - mi - num saé - va-que vér - be - ra

-sit his lá - ce-rans fór - ti - ter ún - gu-

-ce-rans, lá - ce - rans fór - t.-

ces - sit his lá - ce - rans fór - ti - ter ún - gu - la,

la, ún - gu - la, nec car - psit pe - ne - trá - li-

ter ún - gu - la, nec car - psit, [nec

ún - gu-la, nec car - psit pe - ne-trá - li - a,

a, [nec car-psit pe - ne - trá - li - a,] pe - ne-trá-li - a.

car - psit] pe - ne - trá - li - a, [pe - ne - trá - li - a.]

nec car - psit pe - ne - trá-li - a, pe - ne - trá - li - a.

V.

CANTUS

Quae vox, quae pó - te - rit, [quae vox,

ALTUS

Quae vox, quae pó - te - rit,

TENOR

Quae vox, quae pó - te - rit, [quae vox

BASSUS

Quae vox,

quae pó - - -te rit] lin - gua re - té - xe - re, [lin -

[quae vox, quae pó - te - rit] lin - gua re - té - - -

quae pó - - -te - rit] lin - -

quae pó - te - rit lin - gua re - té - -

gua re - té - - -xe - re] quae tu mar - tý - ri -

- xe - re, re - té - xe - re quae tu mar-tý - ri - bus, [quae

gua re - té - xe - re quae tu mar - tý - ri-bus, [quae

xe - re quae tu mar-tý - ri - bus, mar-tý - ri - bus

bus, (mar- - -tý - ri - bus)

tu mar - tý - ri - bus] mú - ne-ra praé - pa -

tu mar - tý - ri-bus] mú - ne-ra praé - - -pa -

mú - ne-ra praé - - - -pa -

mú - ne-ra praé - - -pa-ras: ru - bri nam flú -

ras, [mú - ne-ra praé - pa-ras:] ru - bri nam flú - i - do,

ras, praé - - -pa - ras:

ras, [mú - ne - ra praé-pa - ras:] ru -

- i - do, flú - i - do sán - gui - ne, láu - re - is,

ru - bri nam flú - i - do sán - gui - ne, laú -

ru - bri nam flú - i - do sán -

- bri nam flú - i - do, [ru - bri nam flú - i - do]

[sán - gui - ne, láu - re - is] di - - -tán -

-re-is, [sán - gui - ne, láu - re - is] di - - -tán - tur

-gui-ne, laú - re - is di - tán - - - -tur

di - - -tán - - - -tur,

tur be - ne fúl - gi - dis, [di - tán -

be - - -ne fúl - gi - dis, [di - tán - tur be - ne fúl -

be - - -ne fúl - gi - dis, [di - - -

di - - -tán - tur

- tur be- - -ne fúl - gi - dis.]

- gi-dis,] be- - -ne fúl- - - -gi - dis.

tán - tur be - ne fúl - gi - dis,] fúl- - -gi - dis.

be - ne fúl - gi - dis, fúl- - -gi - dis.

30. In Festo plurimorum Martyrum. *Tempore Paschali.*

I.

CANTUS — Co - ró - na con -

ALTUS — Co - ró - na con - fi - tén-ti -

TENOR

BASSUS — Co - -

Rex glo - ri - ó - se már - ty - rum,

fi - tén - ti um, [co - ró - na con -

um, [co - ró - na con - fi-tén - ti - um,] [co - ró - na con- -

Co - ró - na con - fi - tén-ti -

ró - na con - fi - tén - ti - um, [co -

- -fi - tén- - ti - um,] qui res-pu-én - tes

fi - tén - ti - um,] qui res-pu - én-tes tér- - - -

um qui res-pu - én - tes tér- -

ró- - -na con - fi - tén - ti - um,] ...

15

tér - re - - - -a, per - dú - cis

- re - a, tér - re-a, per - dú-cis ad

- re - a, tér - re - a, [qui res-pu - én - tes tér- - -re - a,] per-

qui res-pu - én-tes tér- - -re - a,

20

ad coe - lé - sti a, [per - dú - cis ad coe-

coe - lé- - - -sti - a, [per - dú - cis ad coe - lé - sti - a,]

- dú - cis ad coe - lé - sti - a, [per-dú - cis ad coe - lé- - -sti -

per - dú - cis ad coe - lé - sti- -

25

lé- - -sti - a,] [per - dú - cis ad coe - lé-sti - a.]

[per-dú-cis ad coe- - -lé - sti - a.]

a,] [per - dú - cis ad coe - lé- - -sti - a.]

a, [per - dú-cis ad coe - lé- - -sti - a.]

III.

CANTUS

Tu vin - cis in mar - tý - ri - bus, [tu

5

ALTUS

Tu vin - cis in mar - tý - ri - bus, [tu

TENOR

Tu vin- -

BASSUS

Tu vin - cis in mar-tý - ri - bus,

vin - cis in mar - tý - - ri - bus,] par - cén - do con - fes -

vin - cis in mar - tý - ri - bus,] par - cén - do con - fés - só -

cis in mar - tý - ri - bus, par - cén - do

[tu vin - cis in mar - tý - ri - bus,] par - cén - do

só - ri - bus, [par - cén - do con fes - só - ri -

- ri - bus, [par - - cén - do con - fes - só - ri - bus,]

con - fes - só - ri - bus, con - fes - só - ri - bus, tu

par - cén - do con - fes - só - ri -

bus,] tu vin - ce no - stra crí - mi - na, no - stra crí - -

tu vin - ce no - stra crí - mi - na, crí - - mi - na,

vin - ce no - stra crí - mi - na, tu

bus, tu vin - ce no - stra crí - mi - na,

- mi - na, do - nán - do in - dul - gén - -

no - stra crí - mi - na, do - nán - do in - dul - -

vin - ce no - stra crí - mi - na, do - nán - do in - dul - gén - ti - am,

no - stra crí - mi - na,

ti - am, [do-nán-do in-dul - gén - ti - am,] in - dul-gén - ti -

gén - - - -ti - am, [do - nán - do in -

[do-nán-do in - dul - gén- - -ti - am,] [do-

do-nán - do in - dul - gén - ti - am, [do-nán-do

am, do - nán - do in - dul - gén- - -ti - am.

dul - gén - ti - am,] [do - nán-do in-dul - gén-ti - am.]

nán-do in - dul-gén - ti - am,] do - nán - do in-dul - gén - ti - am.

in-dul - gén - ti - am,] do - nán-do in-dul - gén-ti - am.

31. In Natali Confessorum.

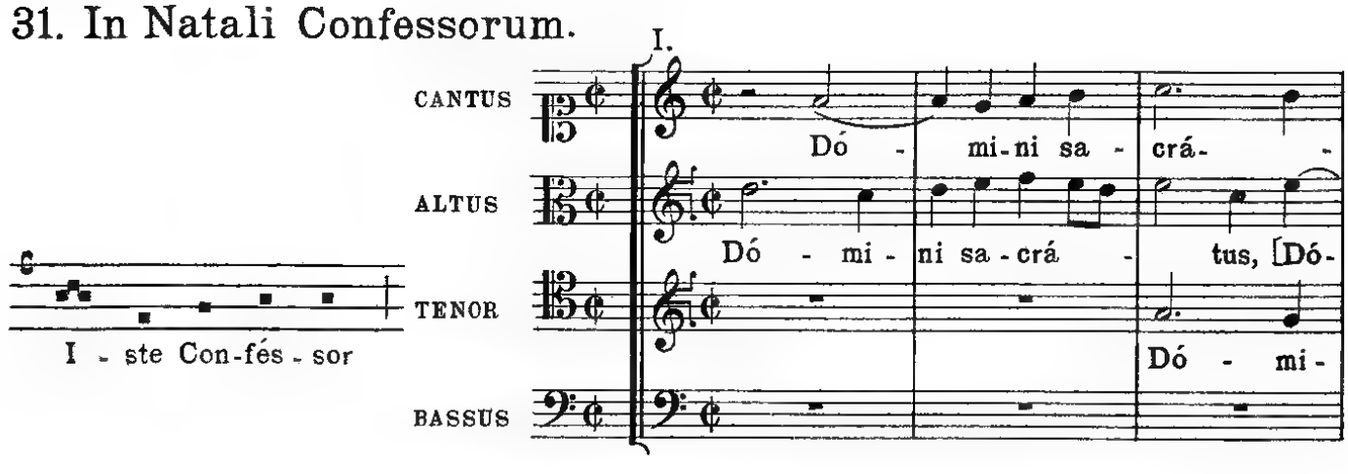

- tus, [Dó - mi-ni sa - crá - tus,] fe - sta plebs cu - jus cé - le-

- mi-ni sa - crá - - - -tus,] fe - sta plebs cu - jus cé-

ni sa-crá - tus, sa- - -crá- - -tus,

Dó - mi-ni sa - crá - tus,

10

brat per or - bem, fe - sta plebs cu - jus cé - le-brat per

-le-brat per or - - - -bem, cé - le-brat per or - -

fe - sta plebs cu - jus cé - le-brat per or - - -

fe - sta plebs cu - jus cé - le-brat per or -

15

or - bem, hó - di - e lae - tus, [hó - - - -di - e lae - -

- -bem, hó - di - e lae - tus, [lae - - - -

- -bem, hó - di - e lae - tus, [hó -

- -bem,

20

tus] mé - ru - it se - cré - ta scán -

tus,] [hó - di - e lae - tus] mé - ru - it se - cré - ta scán - -

di - e lae - - -tus] mé - ru - it se - cré - ta

hó - di - e lae - - -tus scán - -

25 30

- -de - re coe - li, [scan - de - re coe - li.]

- de - re coe - li, scán - de - re coe li.

scán - de - re coe - li, [scán - - -de - re coe - li.]

- -de - re coe - li, [scán - de - re coe - li.]

III.

CANTUS

ALTUS

TENOR

BASSUS

Ad sa - crum

Ad sa - crum cu -

Ad

Ad sa - crum cu - jus, [ad sa - crum cu -

cu - jus, [ad sa - crum cu - jus]

- jus tú - mu - lum fre - quén -

sa - crum cu - jus tú - mu - lum fre - quén -

- jus] tú - mu - lum fre - quén -

tú - mu - lum fre - quén - ter mem - bra lan -

- ter, [tú - mu - lum fre - quén - ter] mem -

ter, [tú - mu - lum fre - quén - ter] mem -

- ter, tú - mu - lum fre - quén - ter

guén - tum, [mem - bra lan - guén - tum] mo -

bra lan - guén - tum, [mem - bra lan - guén - tum]

bra lan - guén - tum, [mem - bra lan - guén - tum] mo - do sa - ni -

mem - bra lan - guén - tum mo - do sa - ni - tá -

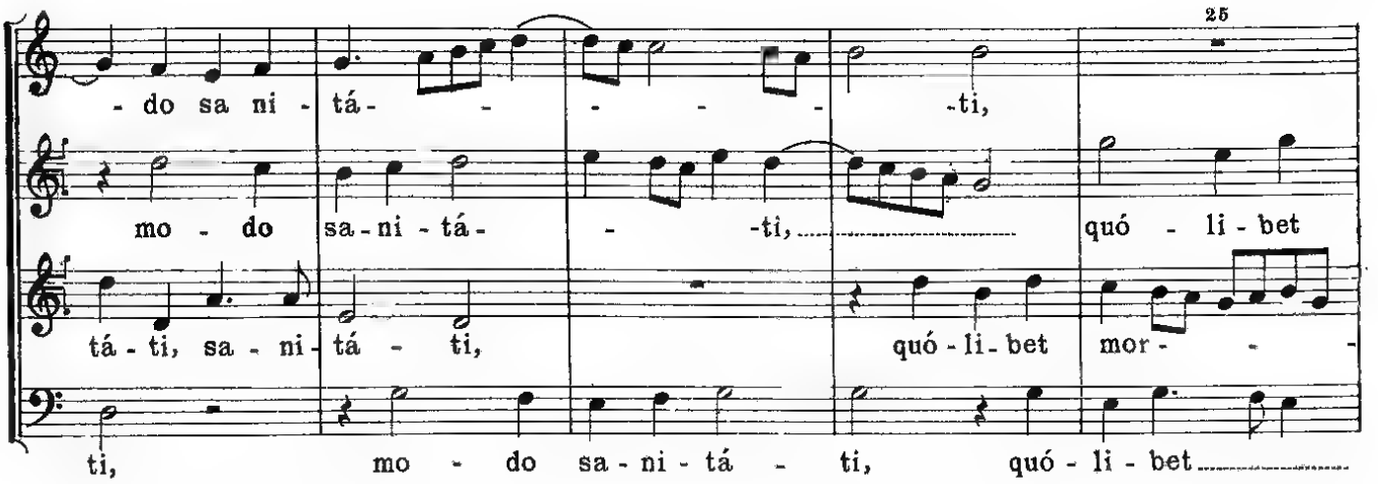
25
- do sa ni - tá - - - - - -ti,
mo - do sa - ni - tá - - -ti, quó - li - bet
tá - ti, sa - ni - tá - ti, quó - li - bet mor - - -
ti, mo - do sa - ni - tá - ti, quó - li - bet

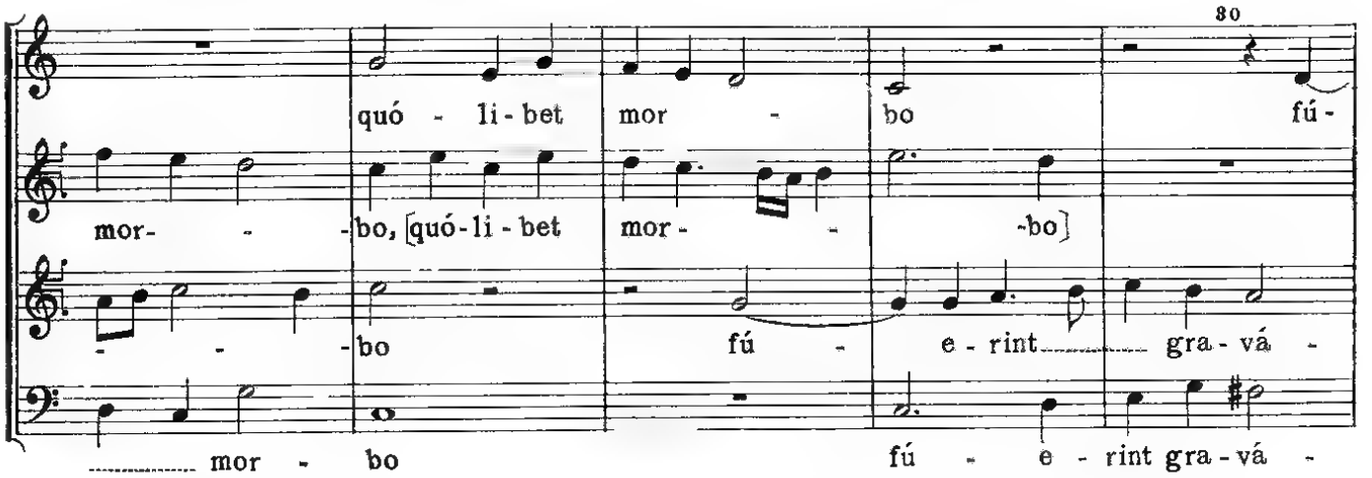
30
quó - li - bet mor - bo fú -
mor- - -bo, [quó - li - bet mor - - -bo]
- - -bo fú - e - rint gra - vá -
mor - bo fú - e - rint gra - vá -

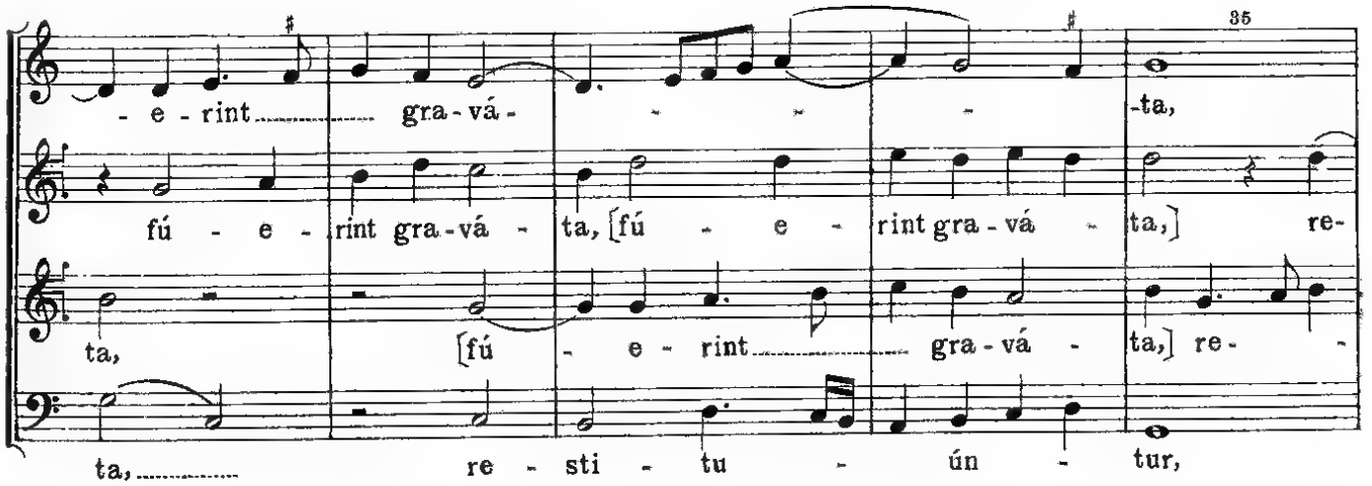
35
- e - rint gra - vá - - - - -ta,
fú - e - rint gra - vá - ta, [fú - e - rint gra - vá - ta,] re-
ta, [fú - e - rint gra - vá - ta,] re - -
ta, re - sti - tu - ún - tur,

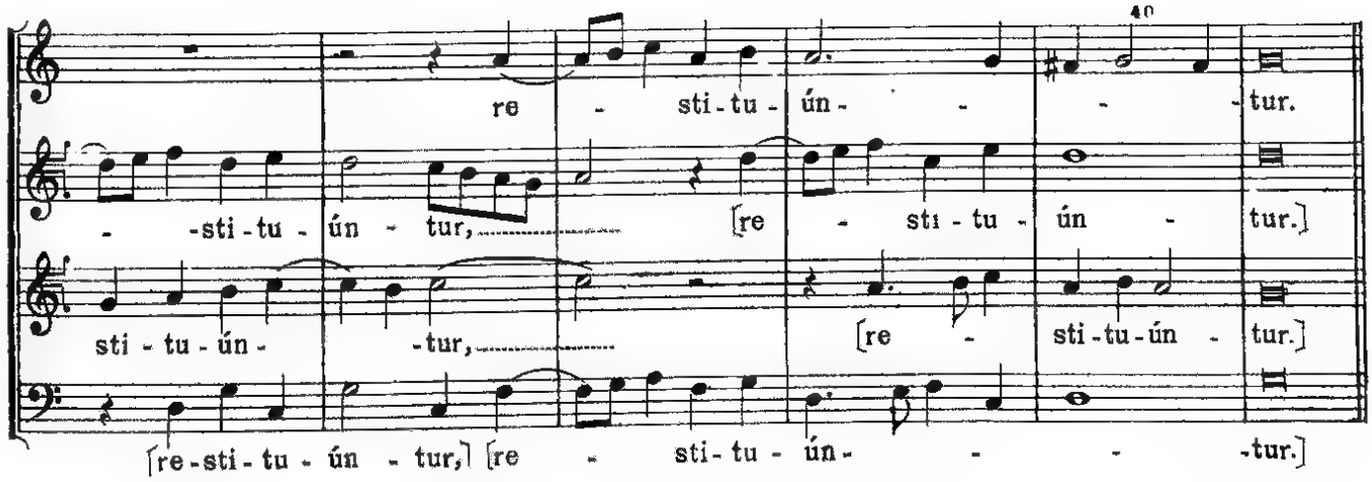
40
re - sti - tu - ún - - - -tur.
- -sti - tu - ún - tur, [re - sti - tu - ún - tur.]
sti - tu - ún - -tur, [re - sti - tu - ún - tur.]
[re - sti - tu - ún - tur,] [re - sti - tu - ún - - - -tur.]

V.

CANTUS — Sit sa - lus

ALTUS — Sit sa - lus il -

TENOR I.

TENOR II. (Quintus) — Sit

BASSUS — Sit sa - - - -lus il - li, [sit

il - -li, [sit sa - lus il - -li,] de - cus

-li, [sit sa - -lus il - li,]

Sit sa - -lus il - li,

sa - lus il - li, de - cus

sa - lus il - li,] [sit sa - lus il - li,] de - cus

at - que vir - tus, [de - cus at-que vir - tus] qui su - pra coe - li, [qui

de - cus at - que vir - tus qui su - pra coe -

de - cus at-que vir - tus qui

at - que vir - tus qui su - pra coe - li

at - que vir - tus qui su - pra coe - li, [qui

20

su - pra coe - li] ré - si-dens, [ré - si-dens] ca - cú -

- - li ré - si - dens ca - cú - men,

su - pra coe - li ré - si-dens ca - cú -

ré - si-dens ca - cú - men,

su - pra coe - li ré - si - dens ca - cú - men, [ré - si - dens ca - cú -

25

men, to - tí - us mun - di, to - tí - us mun - di má - chi -

to - tí - us mun - di má - chi -

men, to - tí - us mun - di

to - tí - us mun - di má - chi -

men,] to - tí - us mun - di, [to - tí - us mun - di] má - chi -

30

nam gu - bér - nat tri - nus et u -

nam gu - bér - nat, [má - chi - nam gu - bér - nat, tri - nus et u - nus, tri - nus

má - chi - nam gu - bér - nat tri -

nam gu - bér - nat tri - nus et u - nus, tri -

nam gu - bér - nat, [má - chi - nam gu - bér - nat] tri - nus et u - nus, et u -

35 40

- nus, [tri - nus et u- - - - nus.]

et u-nus,] tri - nus et u- - - - nus.

nus et u - nus, [tri - nus et u- - - - nus.]

- -nus et u - nus, [tri - nus et u- - - -nus.]

nus, [tri - nus et u- - - -nus.]

32. In Natalitiis Virginum et Martyrum.

I.

CANTUS — Quem ma-ter

ALTUS — Quem ma - ter

TENOR — Quem ma-ter il - la

BASSUS

Je-su, co-ró-na Vír-gi-num,

5

il - la cón - ci-pit, [quem ma-ter il - la cón-

il - la cōn - ci-pit, [quem ma-ter il - la cón-ci - pit,] cón - ci-

cón- - -ci-pit, [quem ma-ter il- - -la cón -

Quem ma-ter il - la cón - ci - pit, cón - ci -

- ci - pit,] quae so - la Vir - go pár - - -

pit, quae so - la Vir - go pár - - -tu - rit:

- ci - pit,] quae so - la Vir - go pár - - - - -tu-

pit, quae so - la Vir - go pár - tu - rit, pár - tu-

- tu-rit: haec vo-ta cle - mens ác- - -ci - pe,

haec vo-ta cle - mens ác - - -ci-pe, [haec vo-ta-

rit: haec vo-ta cle - mens ác- - -ci - pe[haec vo-ta

rit: haec vo-ta cle - mens ác - ci - pe,

[haec vo - ta cle - mens ác - - - -ci - pe.]

cle - mens ác - ci - pe,] ác- - - -ci - pe.

cle - mens ác- - - - - -ci - pe.]

[haec vo - ta cle - mens ác - ci - pe.]

III.

CANTUS

Quo - cúm - que per - gis Vír - gi -

ALTUS

Quo - cúm - - - - que per-gis Vír-gi-nes

TENOR

Quo-cum - - - que per-gis Vír - gi - nes

BASSUS

Quo-cúm - que per-gis Vír - gi - nes

nes se - quún-tur, at - que láu - di-

se-quún-tur at - - que láu - di - bus,

se - quún-tur, at - que láu - - - di-bus,

se - quún - tur, at - que láu - - - di-bus,

bus, post te ca - nén - tes cúr - - si - tant, post

post te ca-nén - tes cúr - si - tant, [post te ca-nén-

post te ca-nén-tes cúr-si - tant, [post te ca -

post te ca - nén - tes

te ca-nén-tes cúr-si-tant, hy - mnós-que dul - ces pér - so - nant,

- -tes cúr - - si - tant,] hy - mnós-que dul - ces pér - - - so-

nén-tes cúr - si - tant,] hy - mnós-que dul - ces pér - so-nant,

cúr - - - si-tant,

hy - mnós-que dul - ces pér - - - so - nant.

nant, [hy - mnós-que dul - ces pér - - - so - nant.]

[hy-mnós-que dul - - - - ces pér - so-nant]

hy-mnós-que dul - ces, dul - ces pér - so - nant.

V.

CANTUS

Laus, ho - nor,

ALTUS

Laus, ho nor, vir tus, gló - ri - a

TENOR I.

Laus, ho - nor, vir-tus, gló - ri - a, [laus, ho-nor,

QUINTUS (Tenor II.)

Laus, ho-nor, vir-tus, gló - ri - a, [laus, ho -

BASSUS

Laus, ho - nor, vir-tus, gló - ri - a, [laus, ho -

vir - tus, gló - ri - a

De - o Pa - tri et Fí - li -

vir - tus, gló - ri - a] De - o Pa - tri et Fí - li - o,

nor, vir - tus, gló - ri - a] De - o Pa - tri et Fí - li - o,

- nor, vir - tus, gló - ri - a] De - o Pa - tri et Fí - li - o, [De -

De - o Pa - tri et Fí - li - o,

o,

San - cto si -

[De - o Pa - - - tri et Fí - li - o,] San - cto si -

[De - o Pa - tri et Fí - li - o,] San - cto si -

o Pa - tri et Fí - li - o,] San - cto si -

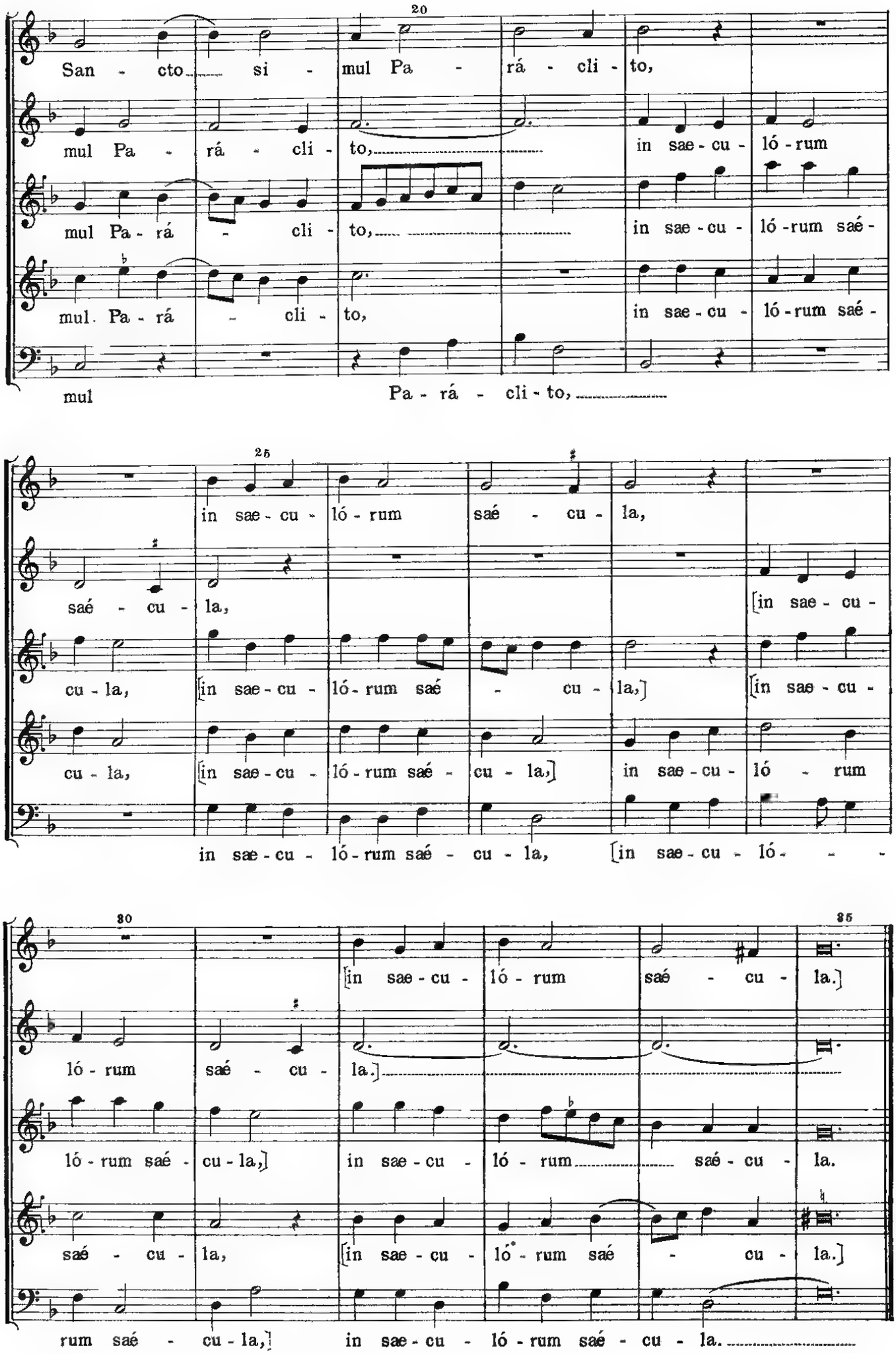
20
San - cto si - mul Pa - rá - cli - to,
mul Pa - rá - cli - to, in sae - cu - ló - rum
mul Pa - rá - cli - to, in sae - cu - ló - rum saé -
mul. Pa - rá - cli - to, in sae - cu - ló - rum saé -
mul Pa - rá - cli - to,
25
in sae - cu - ló - rum saé - cu - la,
saé - cu - la, [in sae - cu -
cu - la, [in sae - cu - ló - rum saé - cu - la,] [in sae - cu -
cu - la, [in sae - cu - ló - rum saé - cu - la,] in sae - cu - ló - rum
in sae - cu - ló - rum saé - cu - la, [in sae - cu - ló - - -
30
35
[in sae - cu - ló - rum saé - cu - la.]
ló - rum saé - cu - la.]
ló - rum saé - cu - la,] in sae - cu - ló - rum saé - cu - la.
saé - cu - la, [in sae - cu - ló - rum saé - cu - la.]
rum saé - cu - la,] in sae - cu - ló - rum saé - cu - la.

33. In Festo Virginum et Martyrum. *Tempore Paschali.*

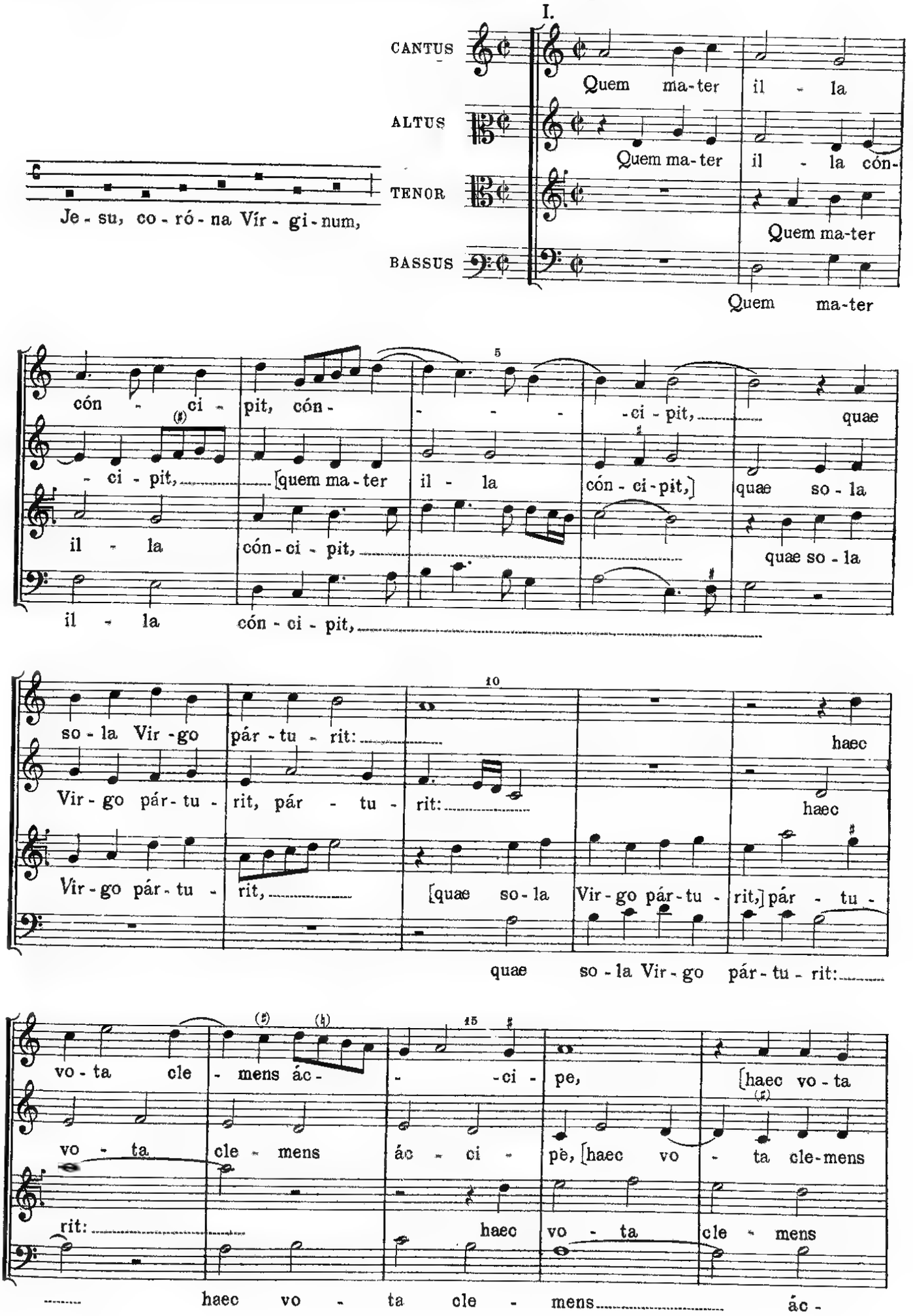

cle - mens ác - ci - pe,] haec vo - ta cle - mens ác -

ác- - -ci - pe,] [haec vo - ta cle-mens ác - - -

ác- - -ci - pe,[haec vo - ta cle- - -mens,]

ci - pe, ... ác - ci - pe, [haec vo - ta

ci - pe,] [haec ..... vo - ta cle-mens ác - - -ci - pe.]

- ci - pe,] ..... ác- - - -ci - pe.

haec vo - ta cle - mens ác- - -ci - pe.

cle mens ..... ác - ci - pe.] .....

III.

TENOR I. Quo - cúm - que per-gis, Vír - gi - nes .....

TENOR II. Quo - cúm -

BASSUS I. Quo-cúm-que

BASSUS II. Quo-cúm-que per - gis, Vir - gi - nes .....

se - quún-tur, at - que láu - di - bus, at-

que per-gis, Vír - gi - nes ..... se-quún - tur at -

per - gis, Vír-gi - nes ..... se - quún-tur, at - que láu-di-

se-quun-tur, at - que .....

15

- -que láu-di - bus, ... at - que láu - di-bus, post te ca-nén-tes

que láu - di - bus, ...

bus, ... láu - di-bus, post te ca-nén-tes

se-quún-tur at - que láu-di - bus, ...

20

cúr- - -si - tant, post te ca-nén - tes cúr - si - tant .....

post te ca - nén-tes cúr - - - -si - tant, ...

cúr- - -si - tant, [post te ca-nén - tes cúr - si -tant,]

post te ca - nén-tes cúr - si - tant, ca-nén - tes ..... cúr - si -

25

..... hy - mnós - que dul - ces pér - - -

..... hy - mnós - que dul - ces, [hy-mnós-que dul-ces] pér - -

hy - mnós-que dul - ces, hy - mnós-que dul - ces pér - so - nant, ...

tant, hy - mnós-que dul - ces pér - - -

30

- so-nant, [hy - mnós - que dul - ces pér - so -

- so - nant, ...

..... pér - so - nant, [hy-mnós-que dul - ces pér - so - nant,] pér - -

- so-nant, hy-mnós-que dul-ces pér - so - nant, [hy-mnós-que dul - ces

nant,] [hy - mnós-que dul - ces pér - so - nant.]

hy-mnós - que dul - ces pér - so - nant.

-so - nant, [pér - - so - nant.]

pér - so - nant,] [hy-mnós-que dul-ces pér - so - nant.]

V

CANTUS

ALTUS

TENOR I.

TENOR II.

BASSUS

Resolutio.

Canon in Diapente.

Gló - ri - a ti -

Gló - ri - a ti - bi Dó-mi-ne,

Gló - ri - a ti - bi Dó - mi-ne, [gló -

bi Dó - mi - ne, ti - bi Dó - mi - ne,

[gló - ri - a ti - bi Dó - mi - ne,] qui

ri - a ti - bi Dó - mi-ne,] [gló-ri - a ti-bi Dó - mi -

Gló - ri - a ti - bi Dó-mi - ne,

Gló - ri - a ti - bi Dó-mi-ne,

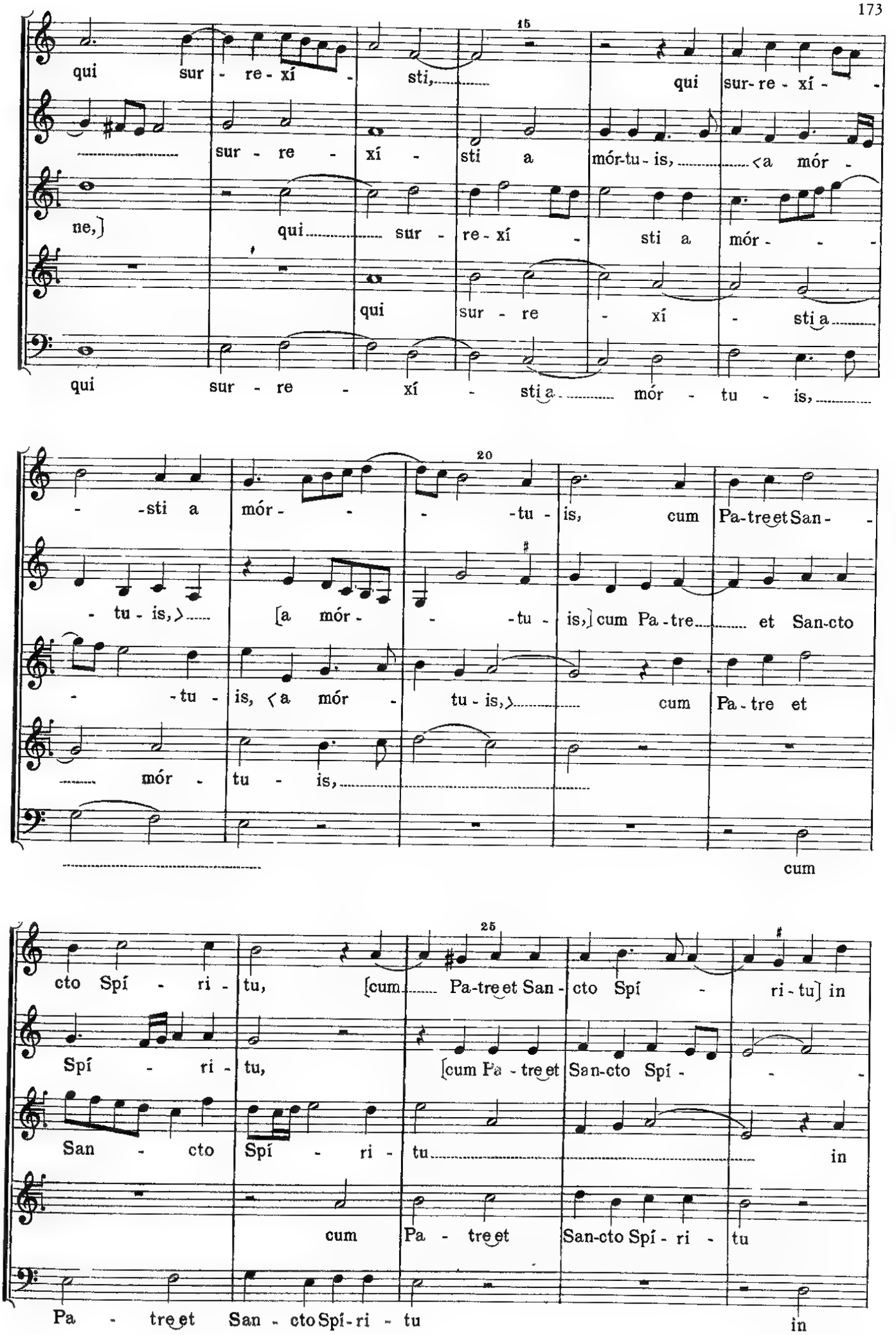
15
qui sur - re - xí - sti, qui sur- re - xí -
sur - re - xí - sti a mór-tu - is, <a mór -
ne,] qui sur - re - xí - sti a mór - - -
qui sur - re - xí - sti a
qui sur - re - xí - sti a mór - tu - is,
20
- sti a mór - - - tu - is, cum Pa-tre et San - -
- tu - is,> [a mór - - tu - is,] cum Pa - tre et San-cto
- tu - is, <a mór - tu - is,> cum Pa - tre et
mór - tu - is,
cum
25
cto Spí - ri - tu, [cum Pa-tre et San - cto Spí - ri - tu] in
Spí - ri - tu, [cum Pa - tre et San-cto Spí - - -
San - cto Spí - ri - tu in
cum Pa - tre et San-cto Spí - ri - tu
Pa - tre et San - cto Spí - ri - tu in

30

sem-pi - tér - na, [in sem-pi-tér-na] saé-cu - la,

ri - tu] in sem-pi - tér - na saé -

sem-pi-tér - na saé - cu - la, [in sem-pi - tér-na saé -

in sem - - pi - tér-na saé -

sem- - pi tér-na saé - cu - la,

35

[in sem - pi - tér-na saé - - cu - la,] <saé - - cu -

- cu - la, [in sem-pi-tér-na saé - - cu - la,]

cu - la,] in sem-pi - tér-na saé - - - - cu -

cu - la,

[in sem - - -

40

la,> in sem-pi - tér - na saé - cu - la.

[in sem-pi - tér-na saé-cu - la,] saé - - cu - la.

la, [in sem-pi - tér - - na saé - cu - la.]

[in sem- - pi - tér - na saé - cu - la.]

S.

pi - tér-na saé - cu - la,] [in sem-pi - tér-na saé-cu - la.]

34. In Festo Sanctarum Mulierum.

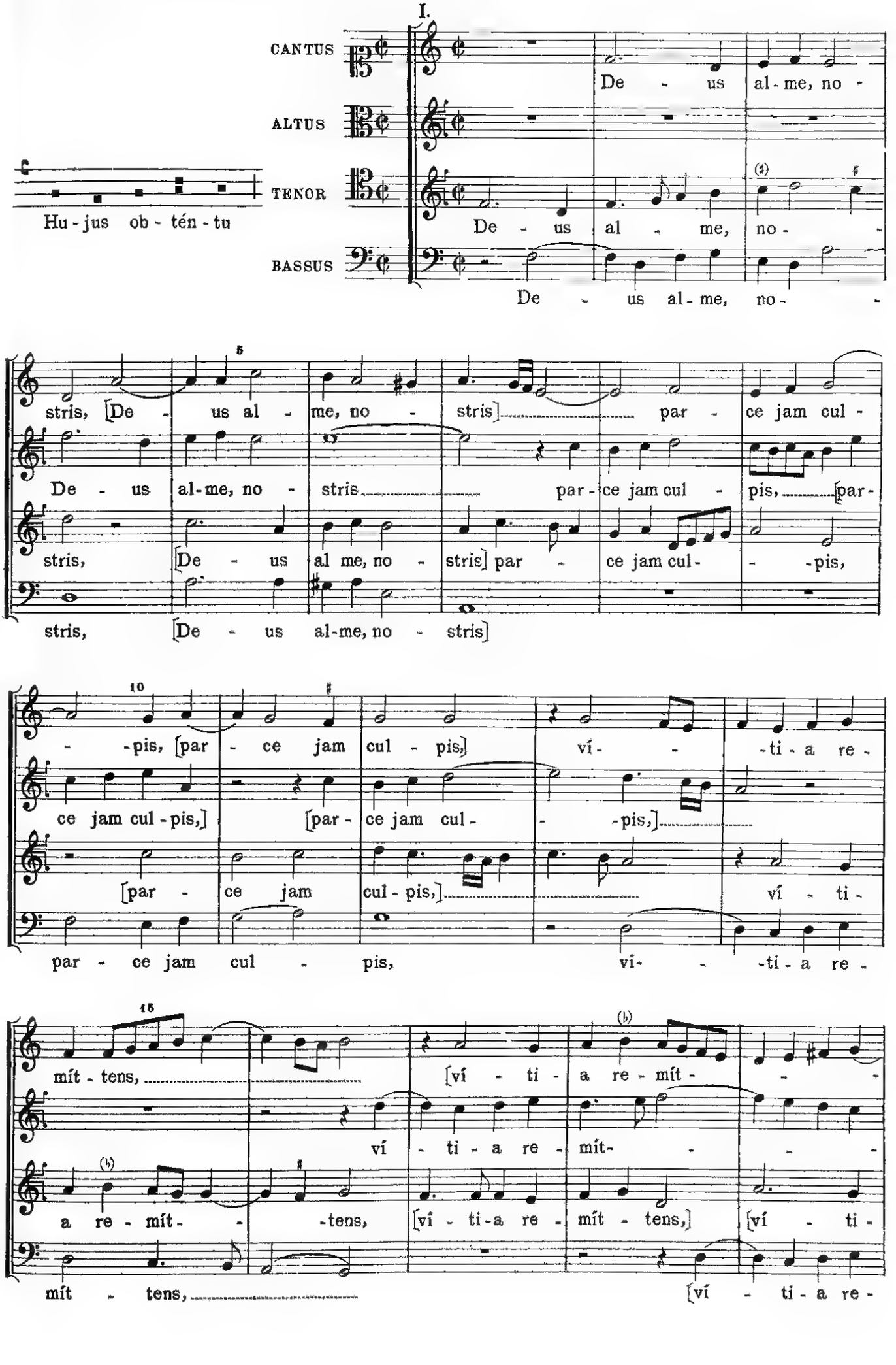

20

- - - tens, quo ti - bi pu -

- - - tens, quo ti - bi pu - ri re - so - né - mus al- -

a re - mít - tens,] quo ti - bi pu - ri re - so - né-mus al- -

mít - - -tens,] quo ti - bi pu - ri re - so - né-mus al- -

25

ri re - so - né-mus al - mum pé - cto - ris hy - - -mnum,

num, [re - so - né - mus al - mum] pé - cto-ris hy - mnum, [pé -

num, [re so - né-mus al - mum] pé-

num, re - so - né mus al - mum pé - cto-ris hy - mnum,

30

pé - cto-ris hy-

- cto-ris hy- - - - - -mnum,]

- cto-ris hy- - - - -mnum, [pé - cto -

[pé - cto - ris hy- - - -mnum,]

35

- -mnum.

[pé - cto - ris hy-mnum,] [pé - cto - ris hy - mnum.]

ris hy - mnum,][pé - cto - ris hy - mnum.]

[pé - cto - ris hy - mnum.]

35. In Festo Dedicationis Ecclesiae.

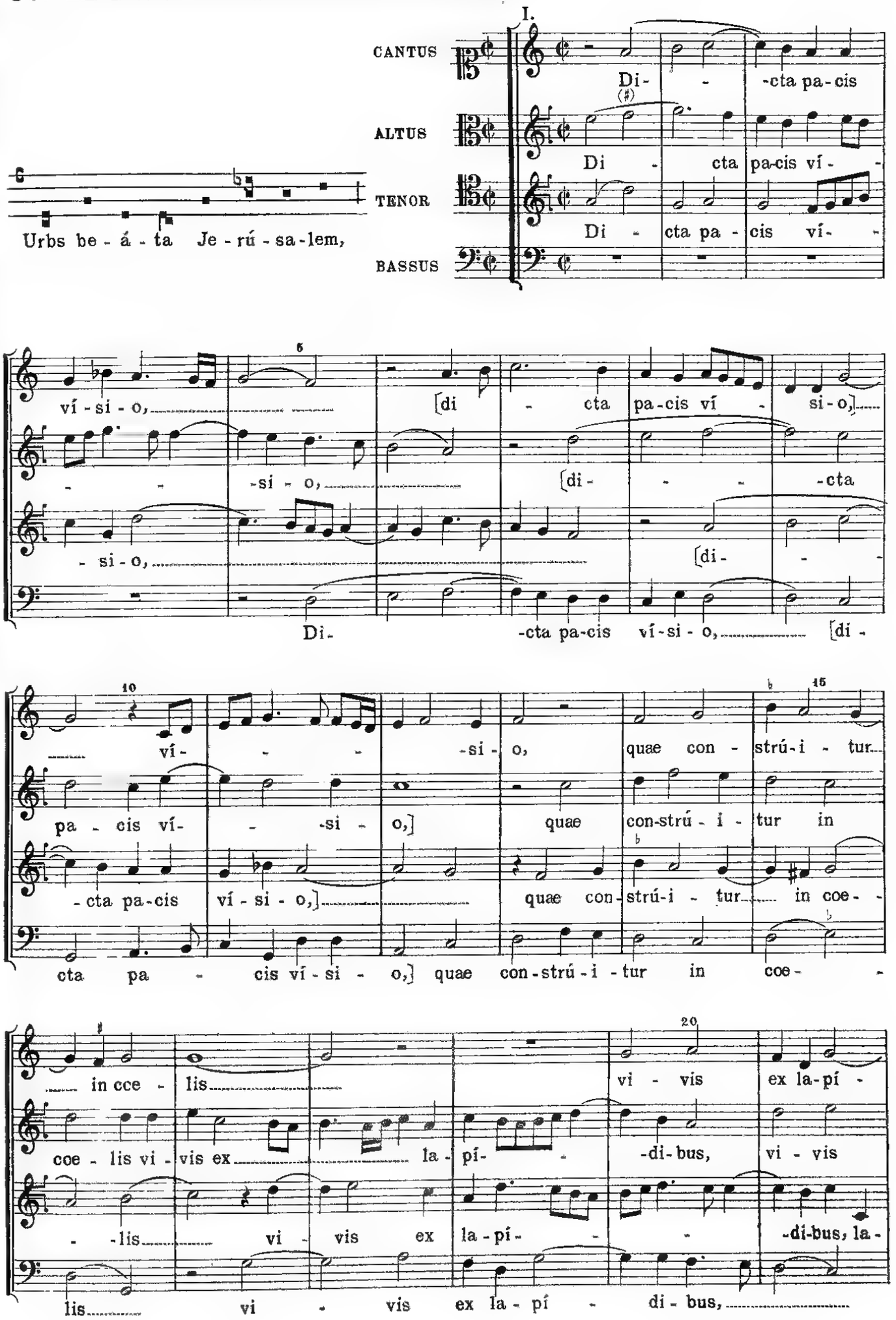

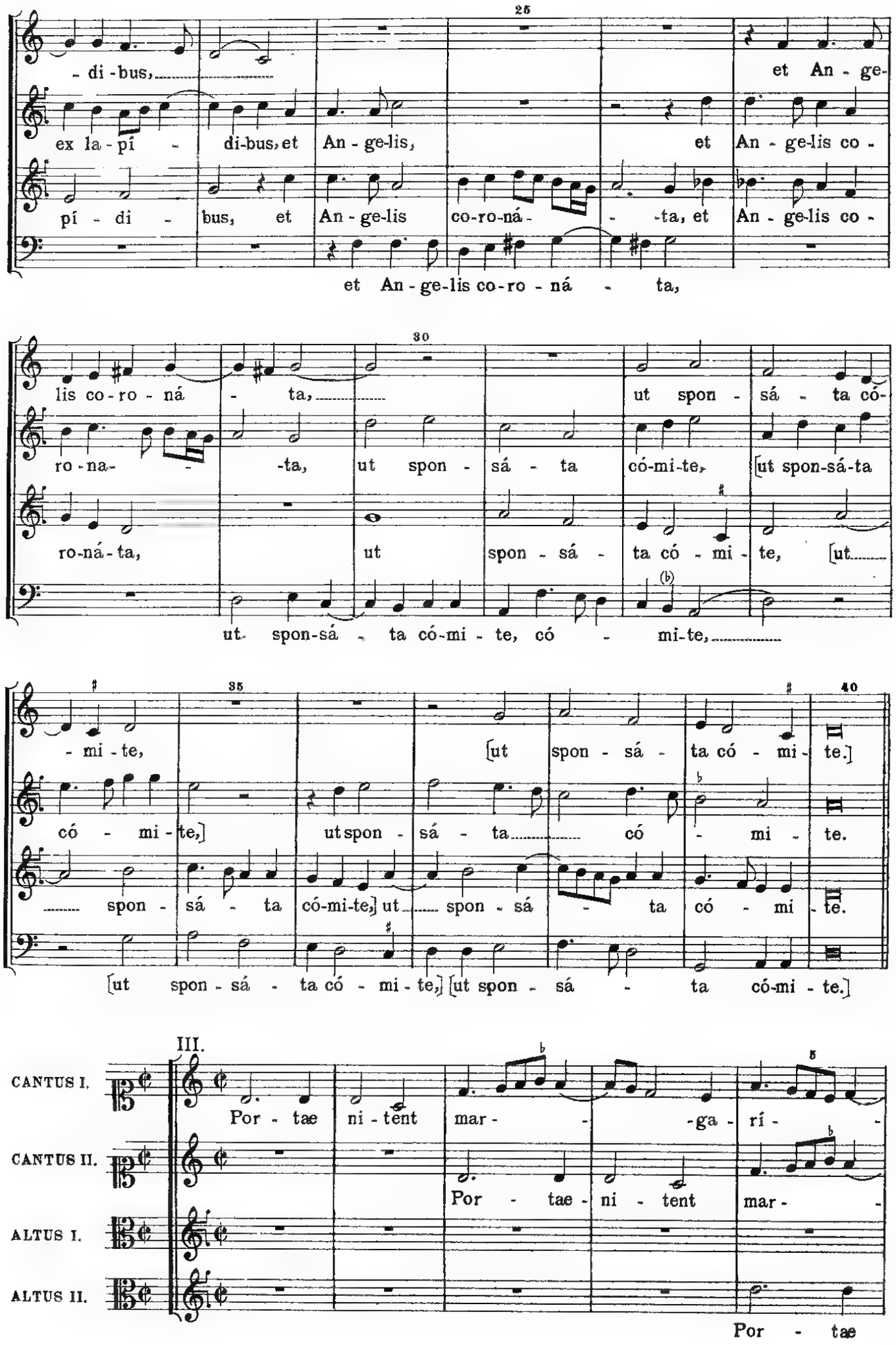
25
- di - bus, et An - ge-
ex la - pí - di-bus, et An - ge-lis, et An - ge-lis co -
pí - di - bus, et An - ge-lis co-ro-ná - - -ta, et An - ge-lis co -
et An - ge-lis co-ro - ná - ta,
30
lis co - ro - ná - ta, ut spon - sá - ta có-
ro - na- - -ta, ut spon - sá - ta có-mi-te, [ut spon-sá-ta
ro-ná - ta, ut spon - sá - ta có - mi - te, [ut
ut spon-sá - ta có-mi - te, có - mi-te,
35
40
- mi - te, [ut spon - sá - ta có - mi - te.]
có - mi - te,] ut spon - sá - ta có - mi - te.
spon - sá - ta có-mi-te,] ut spon - sá - ta có - mi - te.
[ut spon - sá - ta có - mi - te,] [ut spon - sá - ta có-mi - te.]
III.
CANTUS I.
Por - tae ni - tent mar - - -ga - rí -
CANTUS II.
Por - tae - ni - tent mar -
ALTUS I.
ALTUS II.
Por - tae

- -tis, mar - ga - rí - tis á -
- -ga - rí - -tis, mar - -ga-rí - tis á -
Por - tae ni - tent mar - ga - rí - tis a -
ni - tent mar - ga - rí - tis, [mar - ga - rí - tis]

- -di-tis pa - tén - -ti - bus,
- -di-tis pa - tén - -ti - bus, [á - -
-di-tis pa - tén-ti - bus, [á - di - tis
á -

á - di - tis pa - tén ti - bus, et vir - tú - te
-di - tis pa - tén - -ti - bus,] et
pa - tén - - -ti - bus,]
-di-tis pa - tén - ti - bus, et vir - tú - te me -

me - ri - tó - -rum il - luc in - tro - dú -
vir - tú - te me - ri - tó - -rum
et vir - tú - te me - ri - tó - rum il - luc in - tro -
- ri - tó - rum

30

- - - - ci-tur, [il-luc in-tro-dú-ci-tur]

il - luc in-tro-dú- - -ci-tur

dú-ci-tur, in-tro-dú-ci-tur o-

il - luc in-tro-dú - ci - tur

35

o - mnis qui ob Chri-sti no-men, ob Chri-sti no-

o - mnis qui ob Chri-sti no-

-mnis qui ob Chri-sti no- - - - -

o - mnis qui ob Chri-sti no- - - -men

40

men hic in mun-do pré-mi-tur,

men hic in mun-do pré-mi-tur, hic in mun-

men hic in mun-do pré-mi-tur,

hic in mun-do pré-mi-tur, [hic in mun-do

45

[hic in mun-do pré-mi-tur,] pré-mi-tur.

do pré-mi-tur, pré- -mi-tur, [pré-mi-tur.]

[hic in mun-do pré-mi-tur,] pré- -mi-tur.

pré-mi-tur,] pré-mi-tur, [pré-mi-tur.]

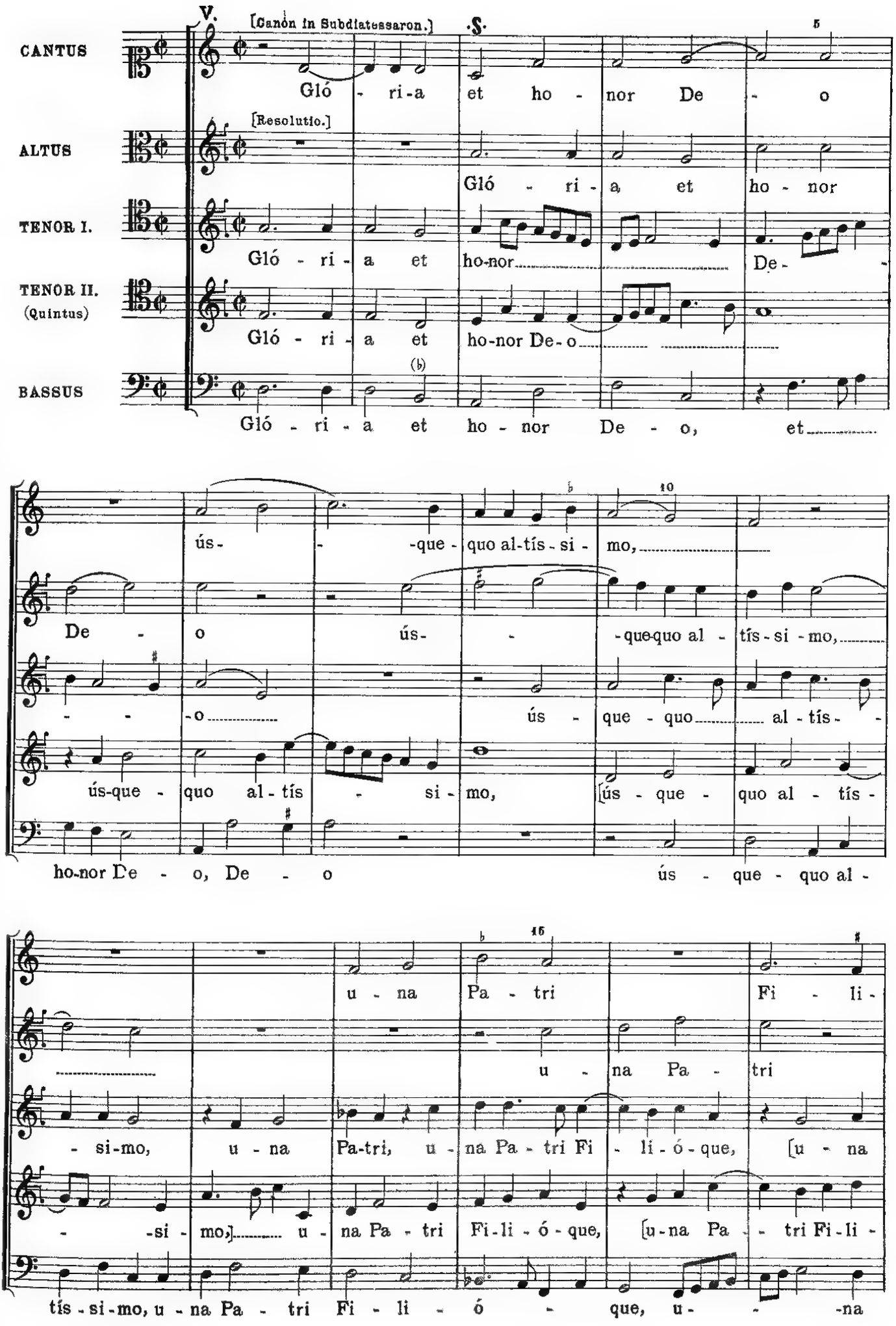
V.
[Canon in Subdiatessaron.]
S.
CANTUS
Gló - ri-a et ho - nor De - o
[Resolutio.]
ALTUS
Gló - ri - a et ho - nor
TENOR I.
Gló - ri - a et ho-nor De-
TENOR II.
(Quintus)
Gló - ri - a et ho-nor De-o
BASSUS
Gló - ri - a et ho - nor De - o, et
ús- -que- quo al-tís-si- mo,
De - o ús- -que-quo al - tís-si-mo,
-o ús - que - quo al - tís-
ús-que - quo al - tís - si - mo, [ús - que - quo al - tís-
ho-nor De - o, De - o ús - que - quo al-
u - na Pa - tri Fi - li-
u - na Pa - tri
- si-mo, u - na Pa-tri, u - na Pa - tri Fi - li - ó - que, [u - na
- -si - mo,] u - na Pa - tri Fi-li - ó - que, [u-na Pa - tri Fi-li-
tís-si-mo, u - na Pa - tri Fi - li - ó - que, u- -na

20

ó - que ín - cly-to Pa - rá -

Fi - li - ó - que ín - cly -

Pa - tri Fi-li-ó - que]ín-cly-to Pa-rá - cli-to, ín-cly-to

ó - que,] Fi - li - ó - que ín - cly-to Pa-rá - cli-

Pa-tri Fi - li - ó-que ín - cly - to Pa rá - cli - to, [ín -

25

- cli - to, <Pa - rá - cli - to,>

to Pa - rá - cli - to, Pa - rá - cli -

Pa - rá - cli - to, ín - cly-to Pa -

to, ín- -cly - to Pa- -rá- -

- cly - to Pa - rá- - -cli - to,] Pa - rá - cli -

30

cu - i laus est et po - té - - - -

to, cu - i laus est et po - té -

rá-cli-to, cu - i laus est et po-té - stas, [cu - i laus est

- - -cli-to, cu - i laus est et po - té - stas,

to, cu - i laus es et po- - -té - stas,

35 40

- - -stas per im - mén - sa

- - - - -stas per

et po-té - stas,]et po-té- - -stas per im - mén - sa saé- -

et po - té - stas per im - mén-sa saé-cu - la,

et po- - -té - stas per im-mén- -

45

saé - cu - la, [per im -

im - mén - sa saé - cu - la,

- -cu - la, per im - mén-sa saé - cu - la,

[per im - mén - sa saé- - -cu - la,] [per im - mén -

sa saé - cu - la, [per im-mén - sa

S. 50

mén - sa saé - cu - la,] [per im - mén - sa saé - cu - la.]

[per im - mén - sa saé - cu - la.]

[per im - mén - sa saé- - -cu - la.]

- sa saé-cu - la,] per im - mén - sa saé - cu - la.

saé - cu - la,] [per im - mén - sa saé-cu - la.]

36. In Festo S. Augustini.

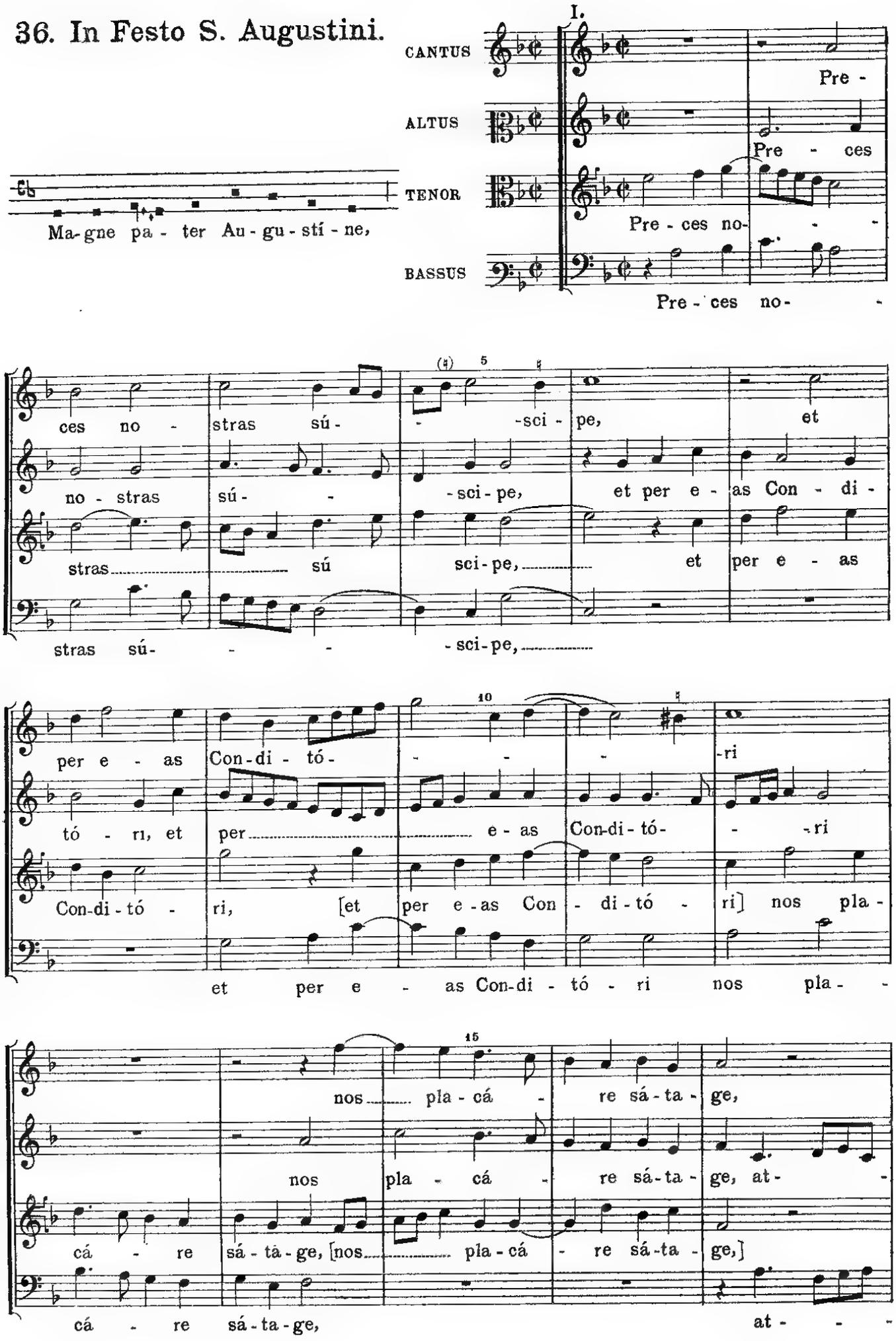

20

at- - -que re - ge gre-gem tu - um,

- que re - ge, [at - que re - ge] gre - gem

at- - -que re - ge, at- - -que re- -

- que re - ge, [at - que re - ge,] at-que re - ge gre- -

tu- - -um,

tu - um,

ge gre-gem tu - um, sum - mum de-cus praé-su - lum, [sum-mum

gem tu - um, sum - mum de - cus praé-su - lum,

25

sum - mum de - cus

sum-mum de-

praé - su - lum, sum-mum de - cus praé-su - lum.

cus praé - su - lum, sum - mum de - cus praé - su - lum.

de-cus praé-su - lum,] [sum - mum de - cus praé - su - lum.]

[sum - mum de - cus praé - su - lum.]

30

III.

CANTUS

ALTUS

TENOR

BASSUS

5

Quae

Quae ob - scú- - -ra pri - us e -

Quae ob - scú- - -ra pri-us e- - - -

Quae ob - scú- - -ra pri- - -us e- -

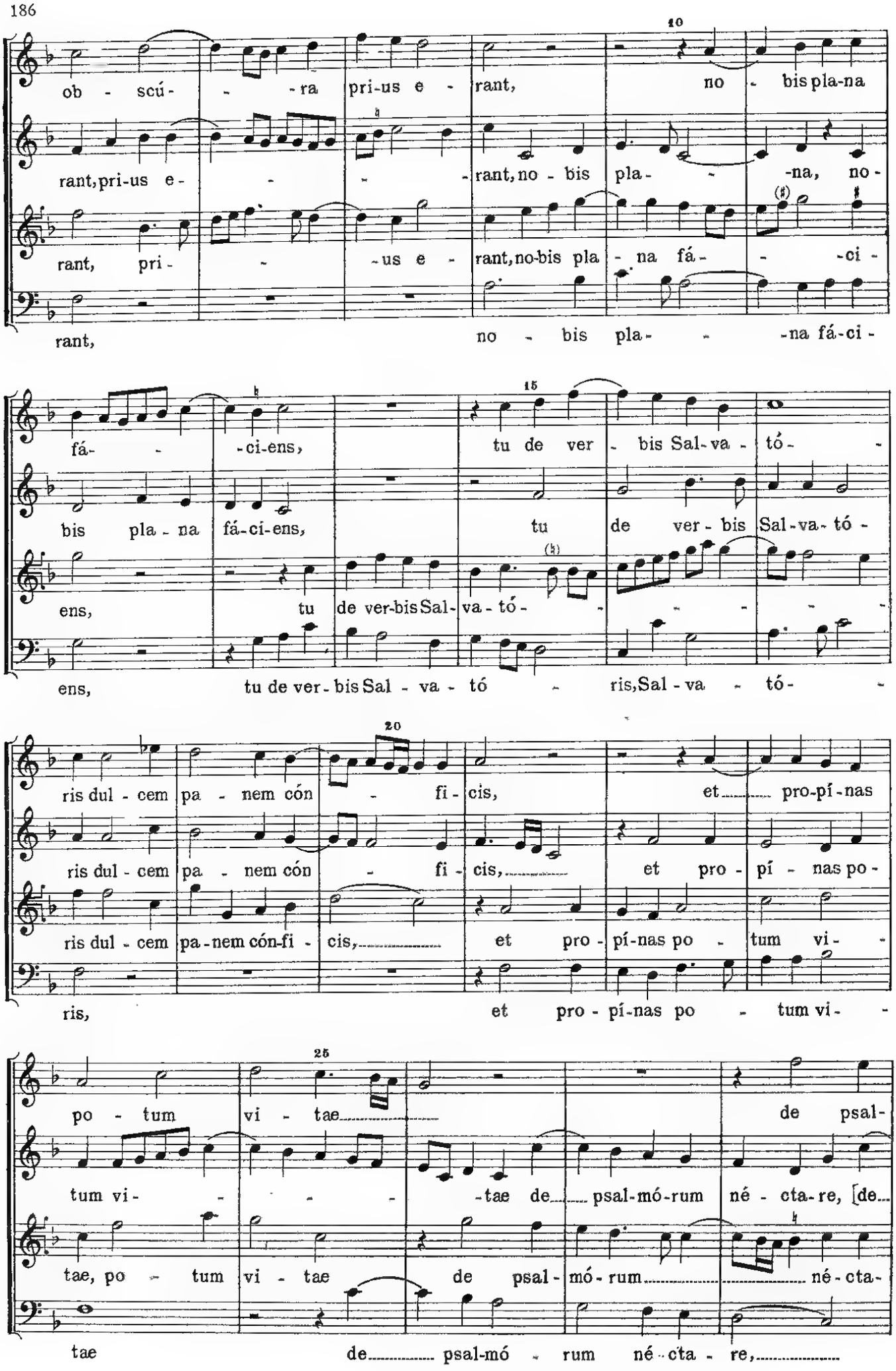
10
ob - scú - - ra pri-us e - rant, no - bis pla-na
rant, pri-us e - - - rant, no - bis pla - - na, no -
rant, pri - - us e - rant, no-bis pla - na fá - - ci -
rant, no - bis pla - - na fá-ci -
15
fá - - ci-ens, tu de ver - bis Sal-va - tó - -
bis pla - na fá-ci-ens, tu de ver - bis Sal-va-tó -
ens, tu de ver-bis Sal - va - tó - - - - - -
ens, tu de ver - bis Sal - va - tó - ris, Sal - va - tó - -
20
ris dul - cem pa - nem cón - fi - cis, et pro-pí-nas
ris dul - cem pa - nem cón - fi - cis, et pro - pí - nas po -
ris dul - cem pa - nem cón-fi - cis, et pro - pí-nas po - tum vi -
ris, et pro - pí-nas po - tum vi -
25
po - tum vi - tae de psal-
tum vi - - - - tae de psal-mó-rum né - cta-re, [de
tae, po - tum vi - tae de psal - mó - rum né - cta-
tae de psal-mó - rum né - cta - re,

30

mó - rum né - cta - re, [de psal - mó-rum né - cta - re.]

psal - mó - rum né - cta - re,] [de psal - mó-rum né - cta - re.]

re, [de psal-mó-rum né - cta - re.]

de psal - mó - rum né - cta - re.

V.

CANTUS

ALTUS

Re - gi re -

TENOR I.

Re - gi re - gum sa - lus, vi - ta,

TENOR II.

Re - gi re - gum

BASSUS

Re - gi re - gum sa - lus, vi - ta,

Re - gi re - gum sa - lus, vi - ta,

gum sa - lus, vi - ta, sa - lus, vi - ta,

Re - gi re - gum sa - lus, vi - ta, de -

(b)

sa - lus, vi - ta, sa - lus, vi - ta, de -

sa - lus, vi - ta, de -

15

de - cus et im - pé -

de - cus et im - pé-ri - um, et im - pé - ri -

- cus et im - pé - - ri - um, de - cus et im -

cus et im - pé-ri - um, [de-cus et im - pé-ri - um,]

- cus et im - pé - ri - um, et im - pé -

20

- ri-um, Tri - ni - tá - tis laus et ho - - - nor, et

um, Tri - ni-tá - tis laus et ho - nor, laus et ho - nor,

pé-ri-um, Tri - ni-tá - tis laus et ho - nor, laus

Tri-ni - tá - tis laus et ho - nor, [Tri-ni - tá -

ri - um, Tri - ni-tá - tis

25

ho - nor sit per o - mne saé - cu - lum,

laus et ho - nor sit per o - mne saé - cu -

et ho - - nor sit per o - - mne saé-cu -

- tis laus et ho - nor] sit per o - mne saé - - cu -

laus et ho - nor sit per o - mne saé-cu -

30 35

qui con-cí - ves nos a - scrí -

lum, qui con - cí - ves nos a - scrí - - bat

lum, qui con-cí - ves nos

lum, qui con-cí - vesnos a - scrí -

lum, qui con - cí - ves nos a - scrí - bat,

40

bat su - per - nó - rum cí - vi - um,

su - per-nó-rum cí - vi-um, su - per-

a - scrí - bat su - per - nó - rumcí-vi - um, su - per -

- - bat su - per-nó-rum

nos a - scrí - bat su - per - nó - rum

su - per-nó - rum cí-vi - um, cí - vi - um.

nó - rum cí-vi-um, cí - vi-um, su - per - nó-rum cí - vi - um.

nó-rum cí - vi - um, [su - per-nó - rum cí - vi - um.]

cí - vi - um, su - per- - -nó - rum cí - vi - um.

cí - vi - um, su - per - nó - rum cí- - -vi - um.

37. In Festo S. Nicolai de Tolentino.

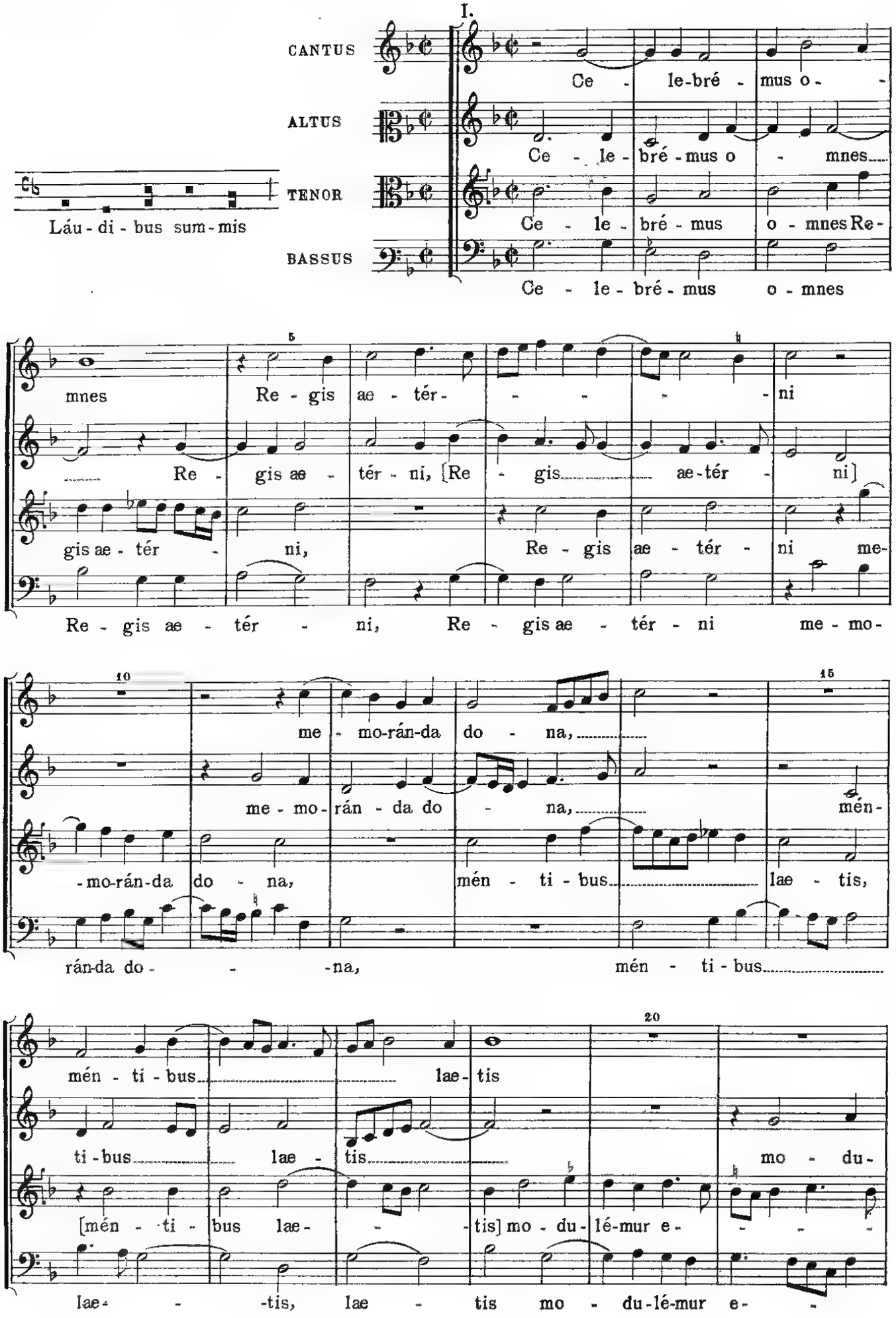

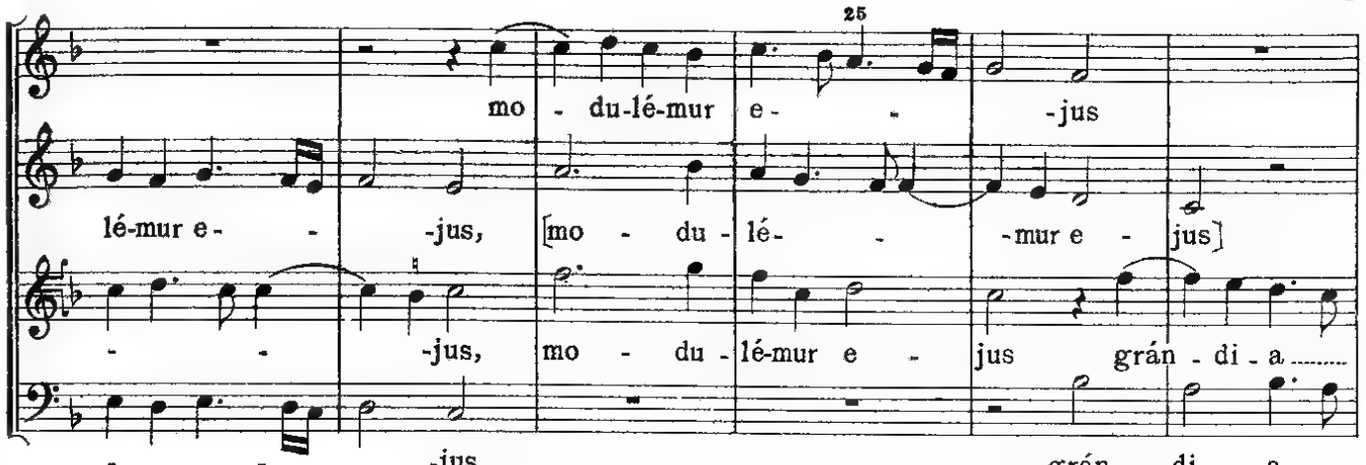
25
mo - du-lé-mur e - - -jus
lé-mur e - - -jus, [mo - du - lé - - -mur e - jus]
- - -jus, mo - du - lé-mur e - jus grán - di - a
- - -jus grán - di - a

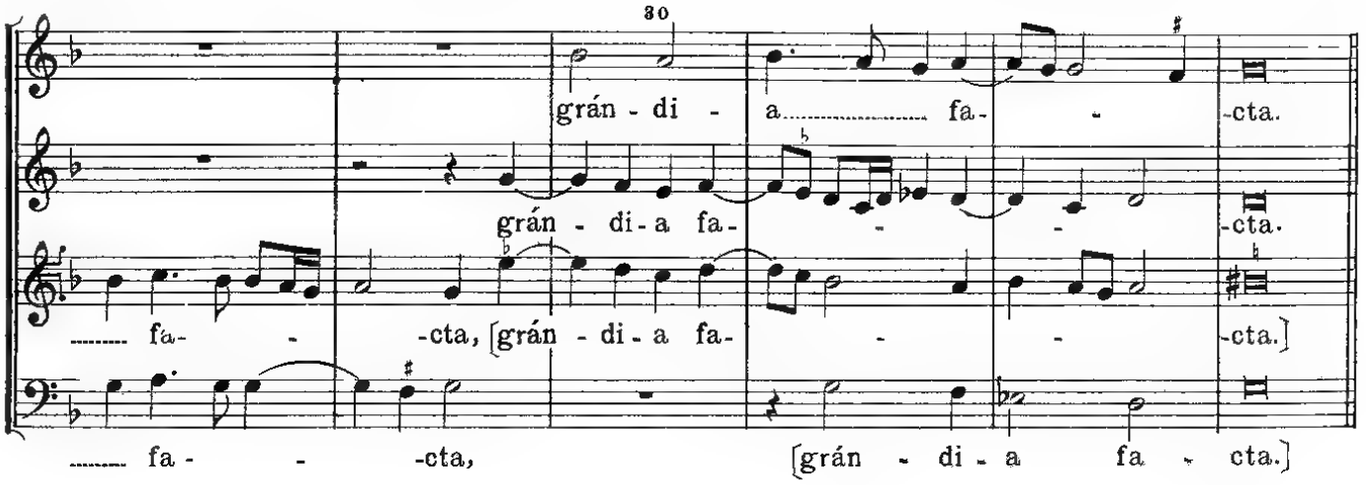
30
grán - di - a fa - - -cta.
grán - di - a fa - - - -cta.
fa - - -cta, [grán - di - a fa - - - -cta.]
fa - - -cta, [grán - di - a fa - cta.]

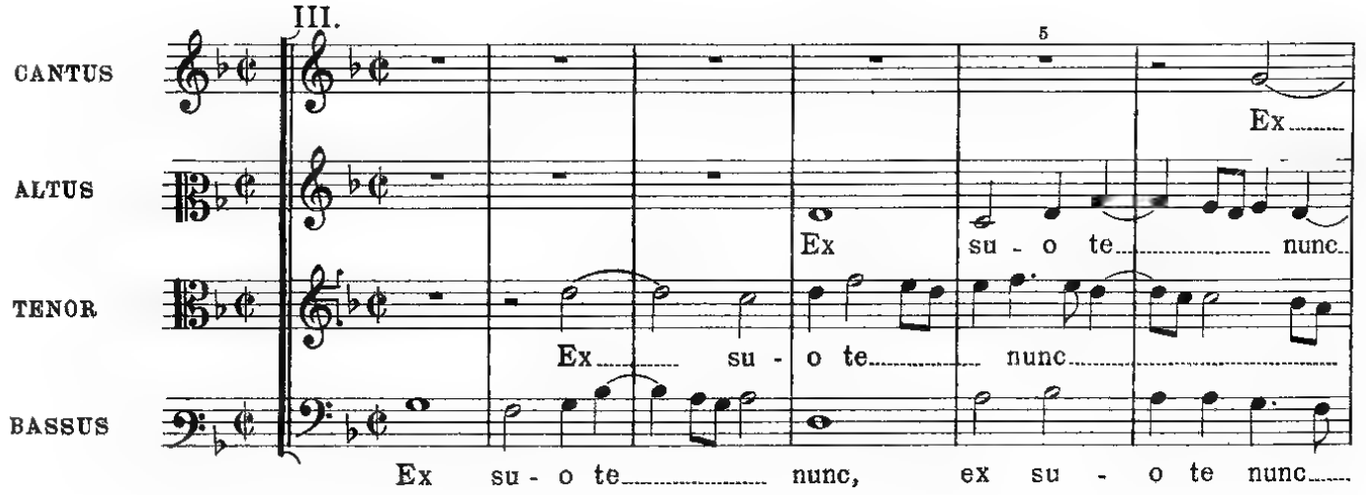
III.
CANTUS
ALTUS
TENOR
BASSUS
5
Ex
Ex su - o te nunc
Ex su - o te nunc
Ex su - o te nunc, ex su - o te nunc

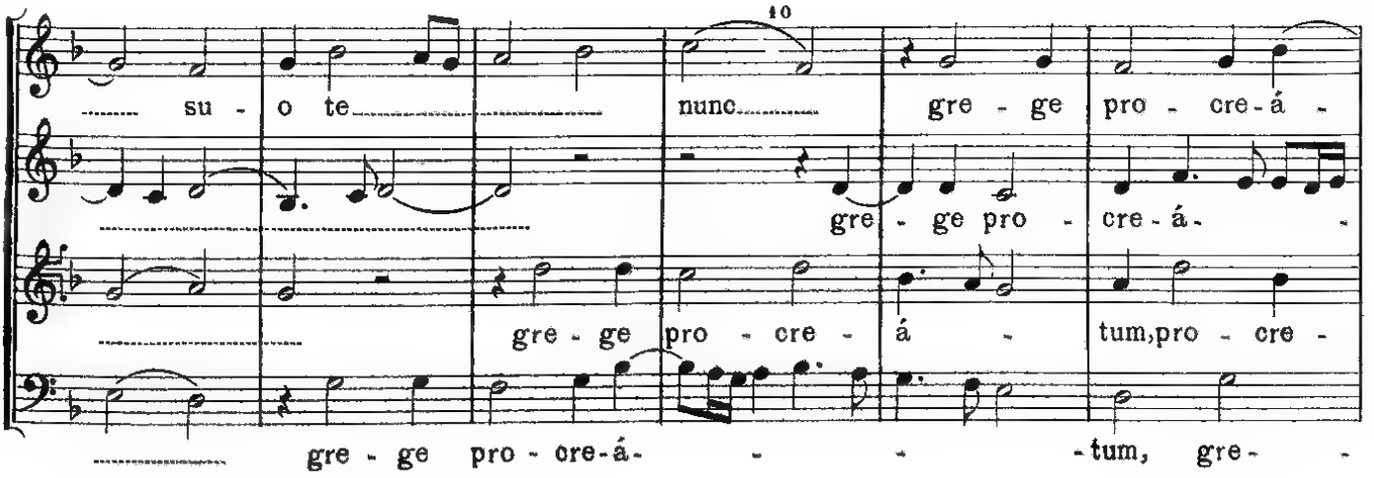
10
su - o te nunc gre - ge pro - cre - á -
gre - ge pro - cre - á - -
gre - ge pro - cre - á - tum, pro - cre -
gre - ge pro - cre - á - - - -tum, gre -

15

-tum, mul - ta post tan - - - -dem

-tum, mul - ta post tan - - - - -dem

á - -tum, mul - ta post tan - dem re -

ge pro - cre - á - tum, mul - ta post tan - dem

20 25

re - vo - lú - ta sae - cla,

re - vo - lú - ta sae - cla, cón - tu - lit

- vo - lú - ta sae - cla, re - vo - lú - ta sae - - cla, cón -

re - vo - lú - ta sae - cla, re - vo - lú - ta sae - cla, cón - tu - lit

30

cón - tu - lit di - gnum,

di - gnum, [cón - tu - lit di - gnum,] Ni - co - lá - e

tu - lit di - gnum, [cón - tu - lit di - gnum,] Ni - co - lá - e no -

di - gnum, [cón - tu - lit di - gnum,] Ni - co - lá - e no -

35

Ni - co - lá e no - - - -bis

no - - -bis, Ni - co - lá - e no - - - -bis

- -bis, Ni - co - lá - e no - -bis e -

- - -bis e -

40

e - jus a - lú - mnum, e - jus a - lú - mnum.

e - jus a - lú - mnum, e - jus a - lú - - mnum.

jus a - lú - mnum, a - lú - mnum, [e - jus a - lú - - mnum.]

jus a - lú - mnum, e - jus a - lú - mnum.

V.

5

CANTUS

Di - ve coe - le -

ALTUS

Di - ve coe - le - stís - que

TENOR I.

Di - ve coe - le - stís - que, [di - ve coe - le -

TENOR II.

Di - ve coe - le - stís - que, [di - ve coe - le - stís -

BASSUS

Di - ve coe - le - stís - que

10

stís - que ha - bi - tá - tor au -

ha - bi - tá - tor au - lae, au - lae,

stís - que] ha - bi - tá - tor au - lae, [ha - bi - tá - tor au - lae,]

- que] ha - bi - tá - tor au - lae, [ha - bi - tá - tor au -

ha - bi - tá - tor au - lae,

lae, di - ve, qui tan - tis, qui tan -

di - ve, qui tan - tis, [di-ve, qui tan-tis]

di - ve, qui tan - tis, [di-ve qui tan - tis,] qui tan -

lae] di-ve, qui tan - tis, qui tan - tis, di - ve, qui tan -

di - ve, qui tan - tis, di - ve, qui tan - tis

tis mé - ri-tis o - pí - mis

mé - ri - tis o - pí - mis, [mé - ri - tis o - pí - mis]

tis mé - ri-tis o - pí - - -mis vi -

tis mé - ri - tis o - pí - mis, [mé - ri - tis o - pí - mis]

mé - ri-tis o - pí - mis vi -

vi - - -vis et gau - dens

vi-vis et gau - dens su-peral - ta coe -

vis et gau - dens, et gau - dens su-per al-ta coe -

vi-vis et gau - dens su per al -

vis et gau - dens su - per al-ta coe -

30

su - per al - ta coe - - - -

- - - -li, su - per al - ta coe - -

- -li, su - per al - ta coe - - -li

ta coe - - -li, su - per al - ta coe - - -li a - stra

- - -li, su - per al - ta coe -

35

li, a - stra tri - úm - -

li a - stra tri - úm - phans, [a - stra

a - stra tri - úm - phans, [a - stra tri - úm

tri - úm - phans, tri - úm - - -phans, a -

li a - stra tri - úm - - - -phans,

40

phans, a - stra tri - úm - phans.

tri - úm - phans.]

phans,] a - stra tri - úm - - - -phans.

stra tri - úm - phans, [a - stra tri - - - úm - - -phans.]

a - stra tri - úm - phans, tri - úm - - -phans.

38. In Festo S. Antonii de Padua.

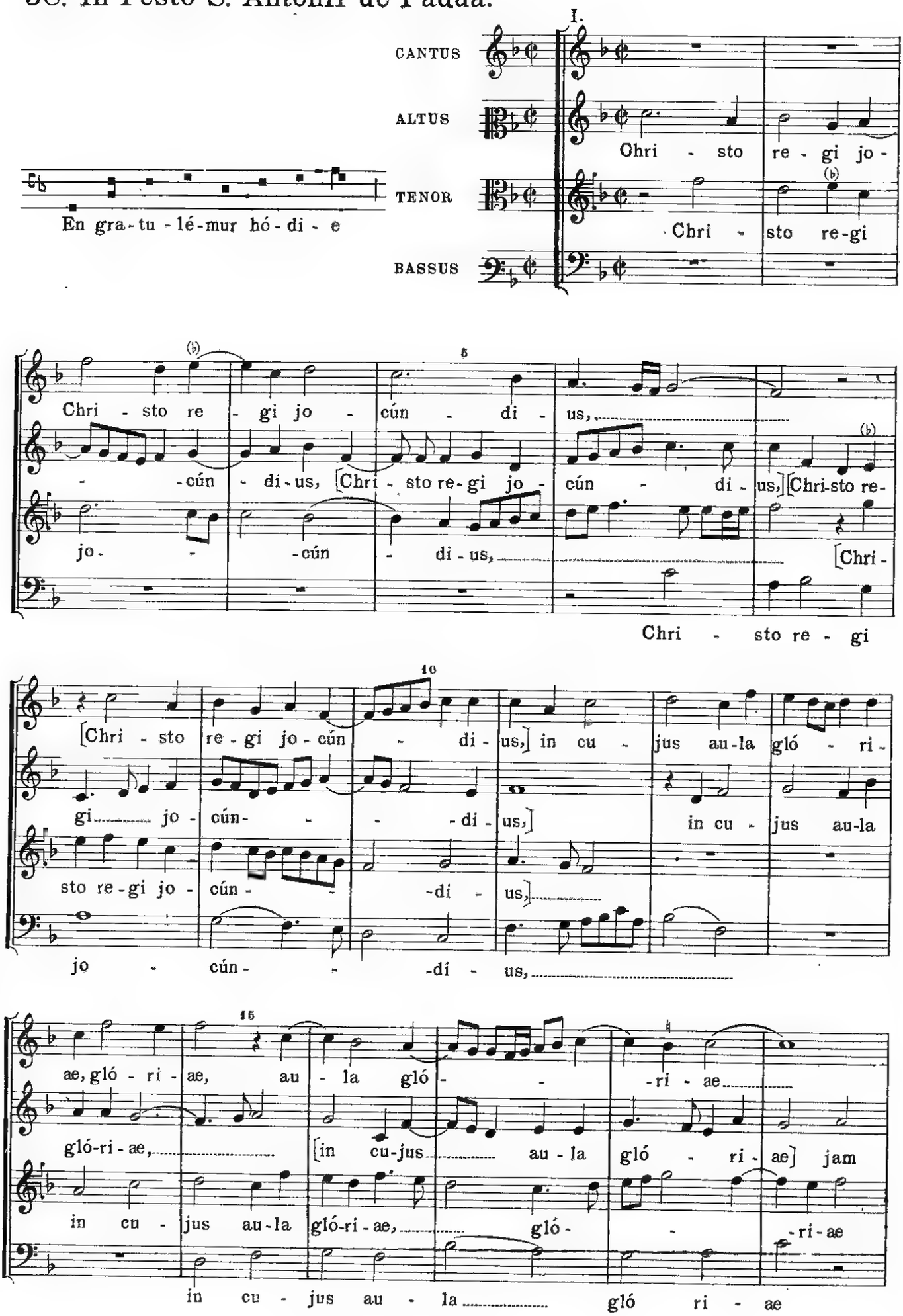

20

jam jú - bi-lat An - tó-ni - us,

jú - bi - lat An-tó- - -ni - us, jam jú - bi-lat An - tó -

jam jú - bi-lat An - tó - ni-us, [jam jú-bi-lat An - tó-ni - us,]

jam jú - bi-lat An - tó - ni-us,

25 30

jam jú - bi - lat An-tó - ni - us.

- ni - us,

[jam jú - bi-lat An- tó - ni - us.]

jam jú - bi - lat, jam jú - bi - lat An-tó - ni - us.

jam jú - bi - lat An - tó-ni - us, An-tó - ni - us.

III.

5

CANTUS

Lon - ge la - té - que díf -

ALTUS

Lon-ge la- - -té-que díf-flu - it, [lon-

TENOR

Lon - ge la - té - que díf -

BASSUS

Lon - ge

10

- -flu - it,

si - tí - que mor -

ge la - té - que díf-flu - it,] si - tí - que mor - tis á -

- flu - it, si - tí - que mor - tis á - ri -

la - té - que díf-flu - it, si -

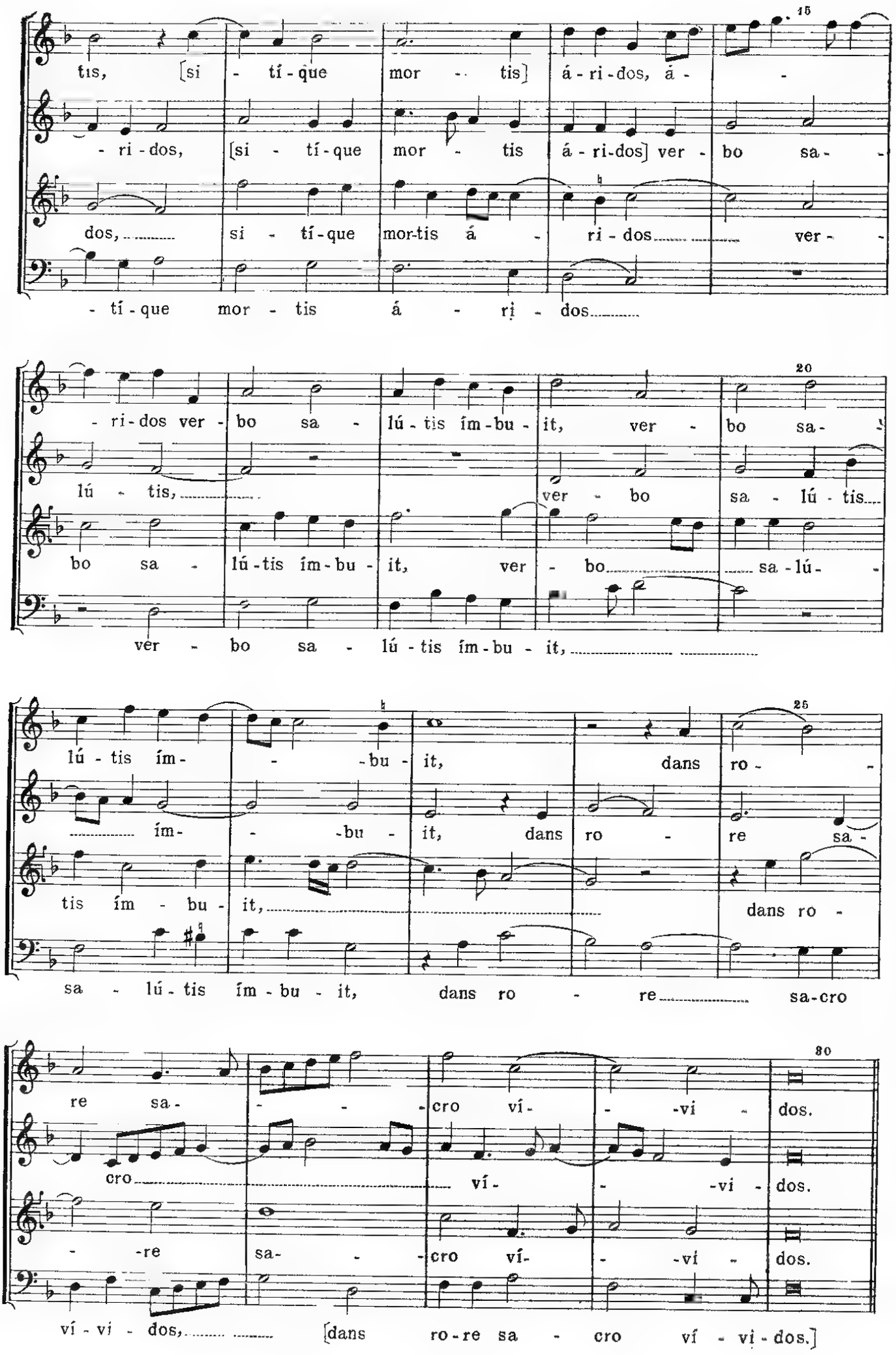
15
tis, [si - tí - que mor - tis] á - ri - dos, á - -
- ri - dos, [si - tí - que mor - tis á - ri - dos] ver - bo sa - -
dos, si - tí - que mor - tis á - ri - dos ver - -
- tí - que mor - tis á - ri - dos
20
- ri - dos ver - bo sa - lú - tis ím - bu - it, ver - bo sa - -
lú - tis, ver - bo sa - lú - tis
bo sa - lú - tis ím - bu - it, ver - bo sa - lú - -
ver - bo sa - lú - tis ím - bu - it,
25
lú - tis ím - - - bu - it, dans ro - -
ím - - - bu - it, dans ro - re sa - -
tis ím - bu - it, dans ro - -
sa - lú - tis ím - bu - it, dans ro - re sa - cro
30
re sa - - - - cro ví - - - vi - dos.
cro ví - - - vi - dos.
- - re sa - - - cro ví - - - vi - dos.
ví - vi - dos, [dans ro - re sa - cro ví - vi - dos.]

V.

CANTUS

ALTUS

TENOR

Sub tan - to du - ci mí - li - tans, [sub tan - to du - ci mí - li - tans] vin - cén - do se non vín - ci - tur, du - ci mí - li - tans vin - cén - do se non vín - ci - tur, du - ci mi - les, [du - ci mi - les] co há - bi - ci - tur, du - ci mi - les co - há - bi - ci - tur, du - ci mi - les, du ci tans, du - ci mi - les co - há - bi - tans jam bel - lo non con - cú - ti - tans, [du - ci mi - les co - há - bi - tans] jam bel - lo non con - cú - ti - mi - les co - há - bi - tans jam bel - lo non con - cú - ti - tur, tur, jam bel - lo non con - cú - ti - tur. tur, jam bel - lo non con - cú - ti - tur. jam bel - lo non con - cú - ti - tur, non con - cú - ti - tur.

VII.

Canon in Subdiatessaron.

Resolutio.

CANTUS I. Prae - stet hoc na - ti gé - ni -

CANTUS II. Prae - stet hoc na - ti

ALTUS Prae - stet hoc na - ti, hoc na - ti gé - ni -

TENOR Prae - stet hoc na - - - - - - -

BASSUS Prae - stet hoc na - - -

tor, hoc ge - ni - tó - ris gé - - -

gé - ni - tor, hoc ge - ni - tó - ris gé -

tor, hoc ge - ni - tó - ris gé - - - ni - tus,

- - ti gé - ni - tor, hoc ge - ni - tó - ris,

ti gé - ni - tor, hoc ge - ni - tó - ris [hoc ge - ni - tó -

- - - ni - tus, ac par u - -

- - - - - ni - tus, ac par

hoc ge - ni - tó - ris gé - ni - tus, ac par u - trí -

[hoc ge - ni - tó - ris] gé - - - ni - tus, ac par u -

- - ris] gé - ni - tus, ac par u -

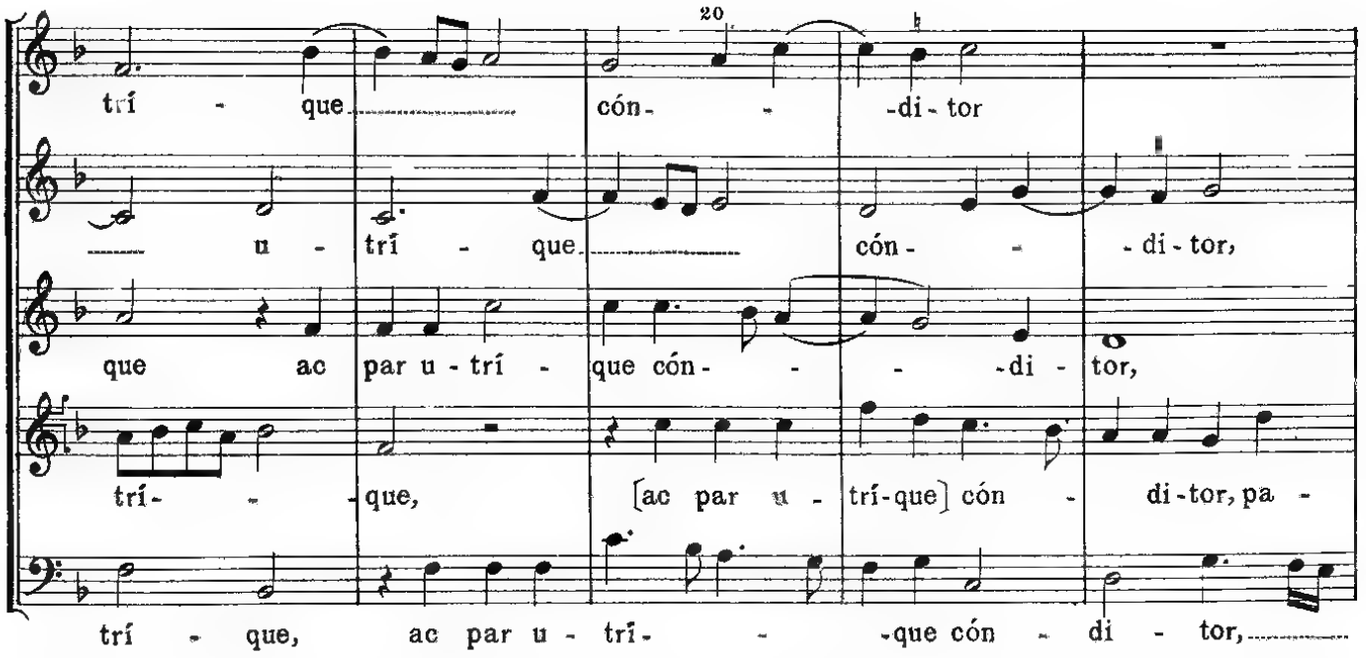
20
trí - que cón - - di - tor
u - trí - que cón - - di - tor,
que ac par u - trí - que cón - - - di - tor,
trí - - que, [ac par u - trí-que] cón - di-tor, pa -
trí - que, ac par u - trí - - que cón - di - tor,

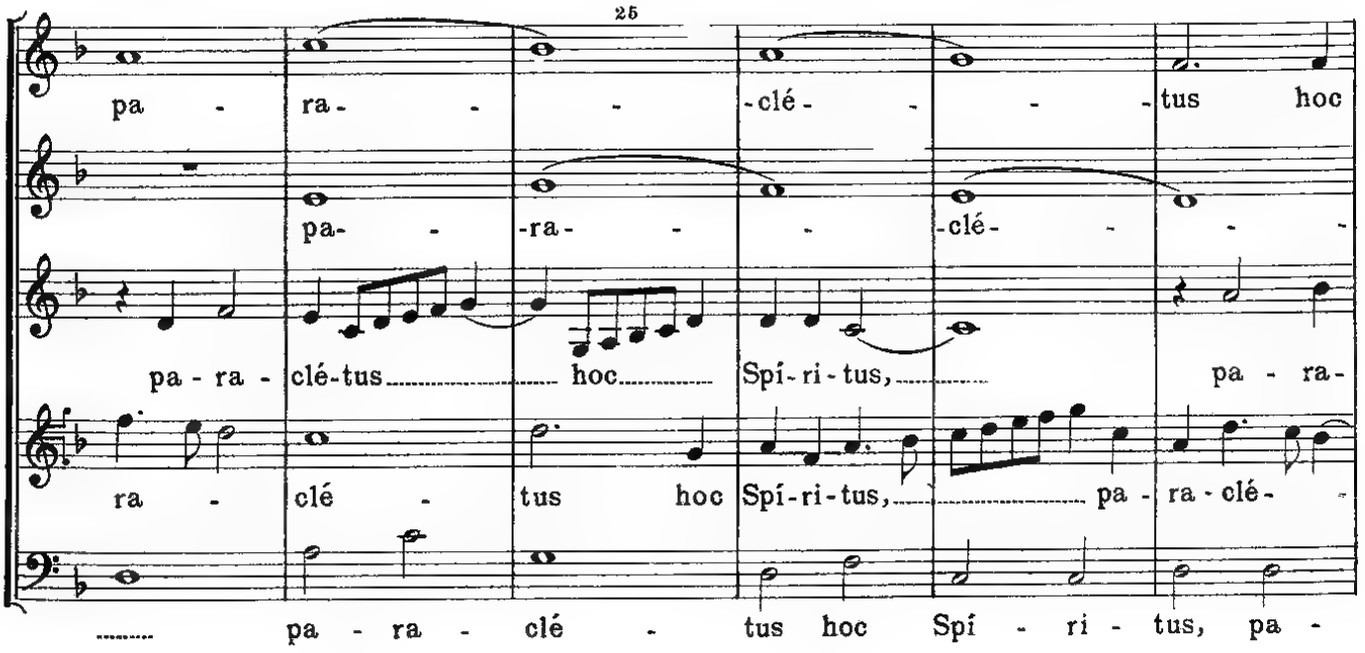
25
pa - ra - - - clé - - - tus hoc
pa - - ra - - - clé - - -
pa - ra - clé-tus hoc Spí-ri-tus, pa - ra-
ra - clé - tus hoc Spí-ri-tus, pa - ra-clé -
pa - ra - clé - tus hoc Spí - ri - tus, pa -

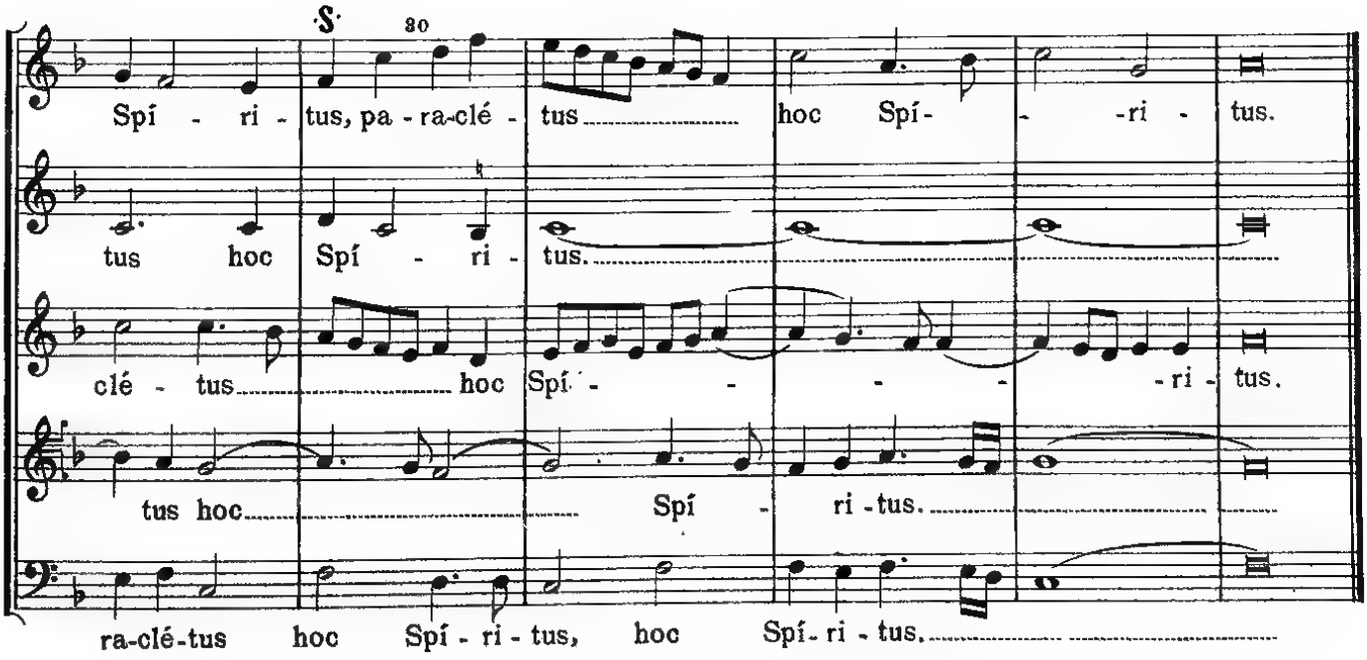
S
30
Spí - ri - tus, pa - ra-clé - tus hoc Spí - - ri - tus.
tus hoc Spí - ri - tus.
clé - tus hoc Spí - - - - ri - tus.
tus hoc Spí - ri - tus.
ra-clé-tus hoc Spí - ri - tus, hoc Spí - ri - tus.

39. In Festo S. Francisci. *In primis Vesperis.*

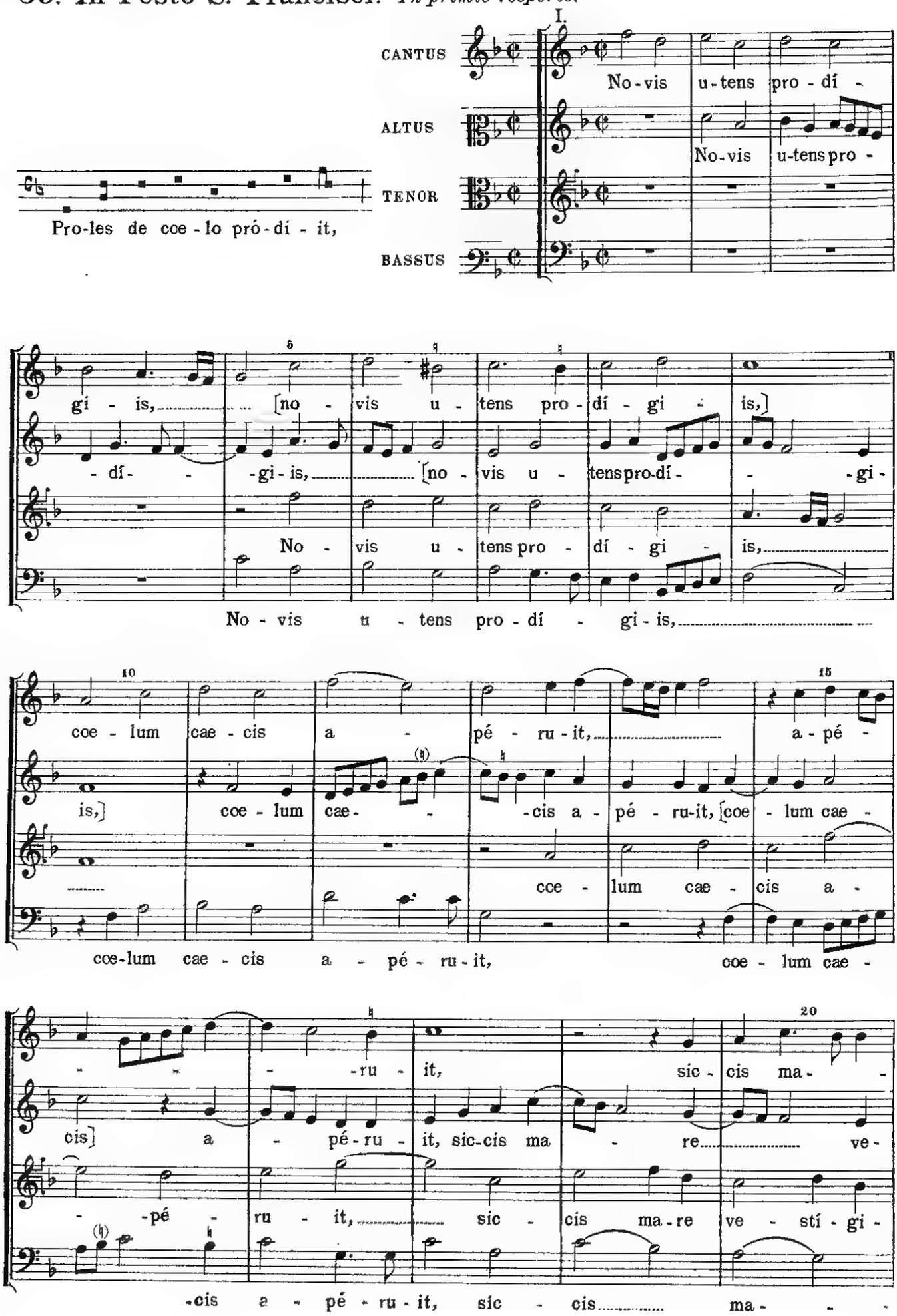

re ve - stí - - -gi - is, [sic - cis ma - re ve - stí - gi - is.]

stí - gi - is, ve - stí - gi - is.

is, [sic - cis ma - re ve - stí - gi - is.]

re ve - stí - gi - is, ve - stí - - -gi - is.

III.

CANTUS

As - súm - ptus cum A - pó - - - sto -

ALTUS

As - súm - ptus cum A -

TENOR

As - súm - ptus cum A - pó - sto -

BASSUS

As - súm - ptus cum A - pó - sto -

lis, cum A - pó - - - sto - lis in mon - tem no - vi

pó - sto - lis in mon - tem no - vi lú -

lis, cum A - pó - sto - lis in

lis, cum A - pó - sto - lis in mon - tem no - vi lú -

lú - mi - nis, [in mon - tem no - vi lú - mi - nis,] in pau - per -

- mi - nis, no - vi lú - - - mi - nis, in pau - per -

mon - tem no - vi lú - - - mi - nis, in pau - per -

- mi - nis, in mon - tem no - vi lú - mi - nis, in pau -

tá - tis praé - - -di - is, in pau - per - tá - tis

tá - tis praé - - -di - is, [in pau-per-tá- - -tis

tá - - - -tis prae - di - is, [in pau-per-tá- - -

per - tá - tis praé - di - is,

praé - di - is, Chri - sto Fran -

praé - di - is,] Chri - - -sto Fran - cí - scus ín - tu -

tis praé - di - is,] Chri - - -sto Fran-cí-scus ín - tu - lit, Chri-

Chri - - -sto Fran - cí - scus

cí - scus, [Chri - sto Fran - cí - scus ín - - -tu - lit.]

lit, [Chri - sto Fran - cí - scus ín - tu - lit.]

- sto Fran - cí - - -scus ín - - - -tu - lit.

[Chri - sto Fran - cí - scus] ín - - -tu - lit.

V.

CANTUS

Le - gi, pro - phé - tae, grá - ti -

ALTUS

Le - gi, pro - phé - tae, grá - - -ti -

TENOR I.

Le - gi, pro-phé - tae, grá - - -ti - ae, [le -

TENOR II.

Le - gi, pro - phé - tae, grá - ti - ae,

ae, grá - ti - ae,

ae, pro - phé - tae, grá - ti-ae, grá - tum ge-rens ob - sé - - -

gi, pro - phé - tae, grá - ti - ae,] gra - tum ge - rens ob - sé - qui - um,

[le - gi, pro - phé-tae, grá - ti - ae,] gra-tum ge - rens ob - sé-

gra - tum ge - rens ob - sé - qui - um,

- qui-um, [gra - tum ge - rens ob - sé - qui - um,] Tri-

[gra - tum ge - - rens ob - sé - qui-um,]

- qui - um, [gra - tum ge - rens ob - - sé - qui - um,] Tri-

Tri - ni - tá - tis of - - fí - - ci - um

- ni - tá - tis of - fí - ci - um fe-

Tri - ni - tá - tis of - - fí - ci - um

- ni - tá - tis of - fí - ci - um, of - fí - ci - um

fe - sto so - - lém - ni cé - - le - brat,

sto so - lém - ni cé - le - brat, fe - sto

fe - sto so - lém - ni cé - le - brat, fe-

fe - sto so - lém - - - ni cé - - le - brat,

30 35

fe-sto so - lém- - -ni cé - le - brat.

so - lém-ni cé - le-brat, [fe-sto so - lém - ni cé - le- brat.]

sto so - lém - ni cé - le-brat, cé - - -le - brat.

fe-sto so - lém- - -ni cé - le-brat, so - lém-ni cé - le-brat.

VII.

Canon in Subdiapason.

5

CANTUS — Do - mum

ALTUS — Do - mum, por - tam et tú - mu - lum, [Do - -

TENOR I. — Do - mum por - tam et tú - mu - lum, [Do-mum, por-

Resolutio.

TENOR II.

BASSUS — Do - mum, por - tam et tú - mu - lum,

S. 10

por - tam et tú - mu - lum, pa - -

- mum, por - tam et tú - mu- lum,] pa - ter Fran-ci - sce, [pa - ter

- tam et tú-mu - lum,] pa - ter Fran-cí - sce ví - si-

Do - mum, por - tam et tú - mu - lum,

do - mum, por - tam et tú-mu - lum, pa - ter Fran - cí - sce ví-si-ta,

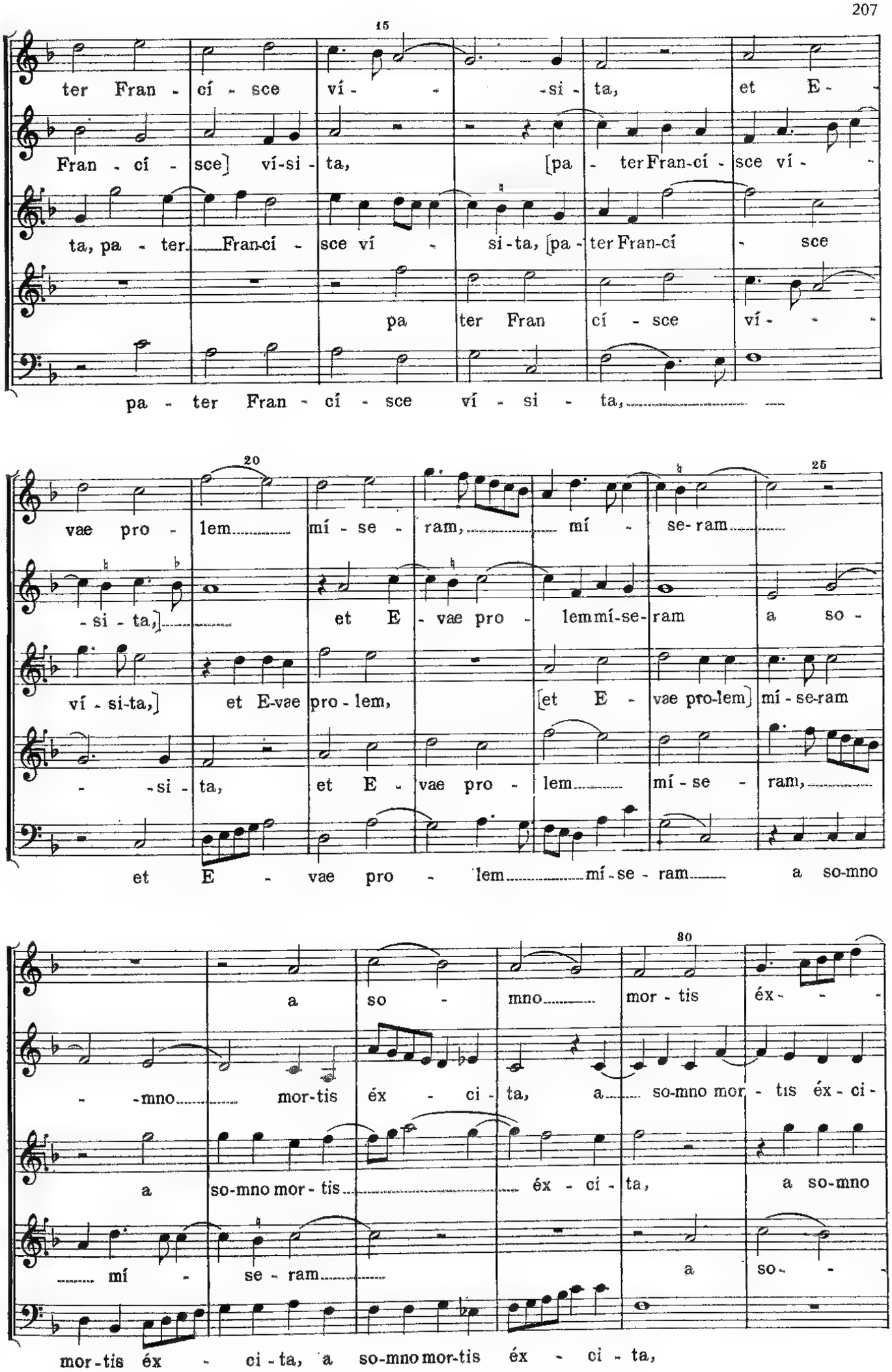
15
ter Fran - cí - sce ví - - si - ta, et E -
Fran - cí - sce] ví-si - ta, [pa - ter Fran-cí - sce ví -
ta, pa - ter Fran-cí - sce ví - si - ta, [pa - ter Fran-cí - sce
pa ter Fran cí - sce ví - -
pa - ter Fran - cí - sce ví - si - ta,
20
25
vae pro - lem mí - se - ram, mí - se-ram
- si - ta,] et E - vae pro - lem mí-se-ram a so -
ví - si-ta,] et E-vae pro - lem, [et E - vae pro-lem] mí - se-ram
- si - ta, et E - vae pro - lem mí - se - ram,
et E - vae pro - lem mí - se - ram a so-mno
30
a so - mno mor - tis éx - -
- mno mor-tis éx - ci - ta, a so-mno mor - tis éx - ci -
a so-mno mor - tis éx - ci - ta, a so-mno
mí - se - ram a so - -
mor-tis éx - ci - ta, a so-mno mor-tis éx - ci - ta,

·S· 35

- -ci - ta, a so-mno mor-tis éx-ci - ta.

ta, [a · so-mno mor - - - tis éx - - -ci - ta.]

mor-tis éx-ci - ta, [a so - mno mor-tis éx - - - -ci- ta.]

mno mor - tis éx - - -ci - ta.

[a so- - -mno mor - tis éx - ci - ta.]

40. In festo S. Francisci. *In secundis Vesperis.*

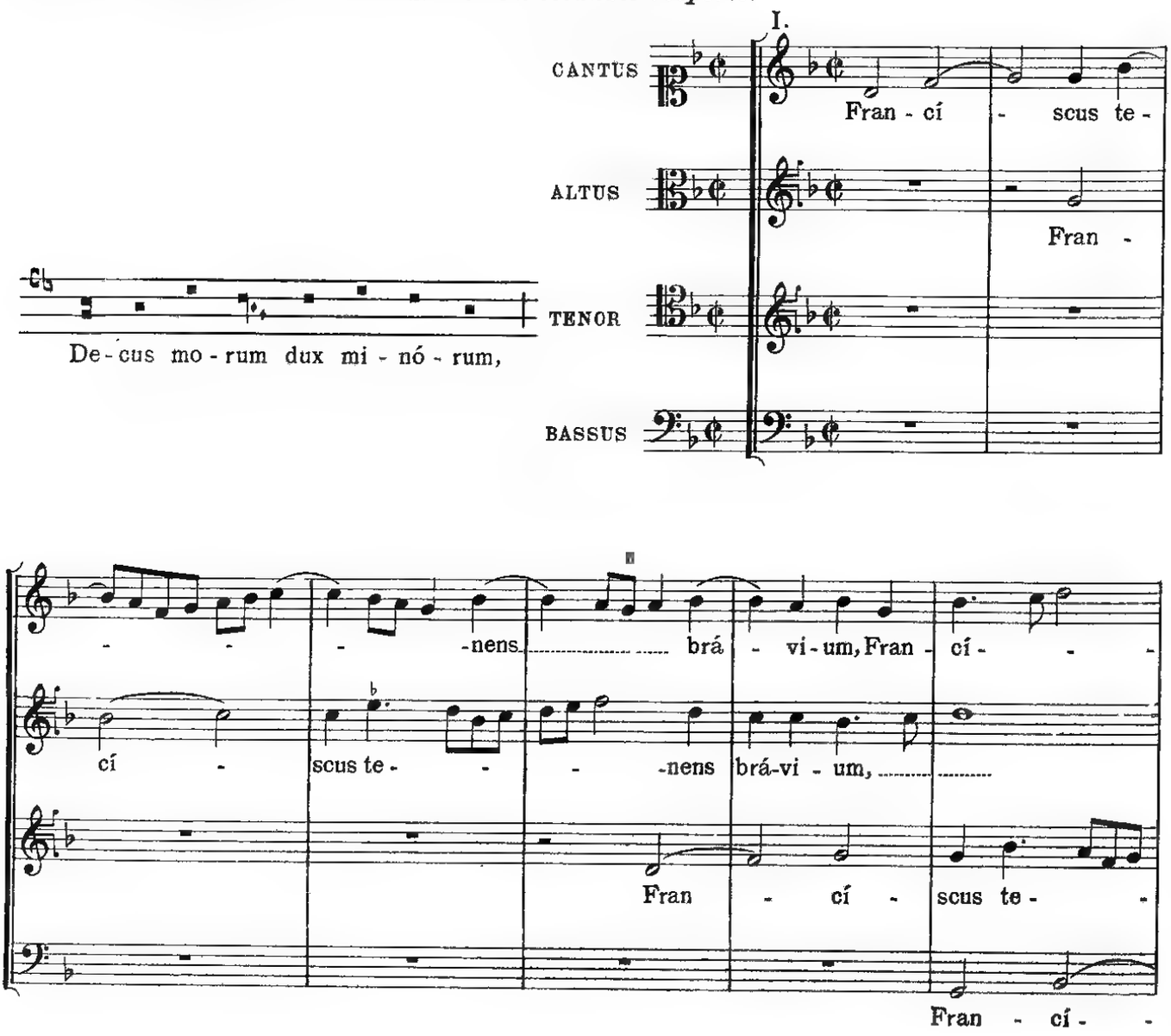

scus te- - - nens brá - vi - um:

[Fran - cí - scus te- - - nens brá - vi - um:]

- - - - nens brá-vi - um: in te vi - tae,

- - scus te- - - - nens brá-vi - um: in te vi-tae, da-

in te vi-tae da- - - - tur vi-tae,

in te vi - tae da - tur vi - tae, Chri-

da-tur vi - tae, [in te vi - tae da-tur vi - tae,] Chri-

- - - tur vi - tae, da - tur vi - tae,

Chri - ste, re - dém - ptor ó - mni-um,

- - ste, re - dém - - - ptor ó - mni-um,

- - - ste, re - dém- - - ptor ó- - - -

Chri - ste, re - dém-ptor ó- - -

[Chri - ste, re - dém-ptor ó- - - - - mni- um.]

Chri - ste, re - dém - ptor ó - mni - um.

- mni-um, [Chri-ste, re - dém - ptor ó- - - mni- um.]

- mni-um, Chri - ste, re - dém - ptor ó - mni - um.

III.

CANTUS

ALTUS

TENOR

BASSUS

Dem - ptum so - lo, da - tum po - lo si - gnó - rum pro - bant ó - pe - ra: er - go vi - vit nam a - dí - vit, [er - go vi - vit nam a - dí - vit] ae -

Dem - ptum so - lo, da - tum po - lo si - gnó - rum pro - bant ó - pe - ra: er - go vi - vit nam a - dí - vit, [er - go vi - vit nam a - dí - vit] ae -

Dem - ptum so - lo, da - tum po - lo si - gnó - rum pro - bant ó - pe - ra: er - go vi - vit nam a - dí - vit, er - go vi - vit nam a - dí - vit

Dem - ptum so - lo, da - tum po - lo si - gnó - rum pro - bant ó - pe - ra: er - go vi - vit nam a - dí - vit, er - go vi - vit nam a - dí - vit

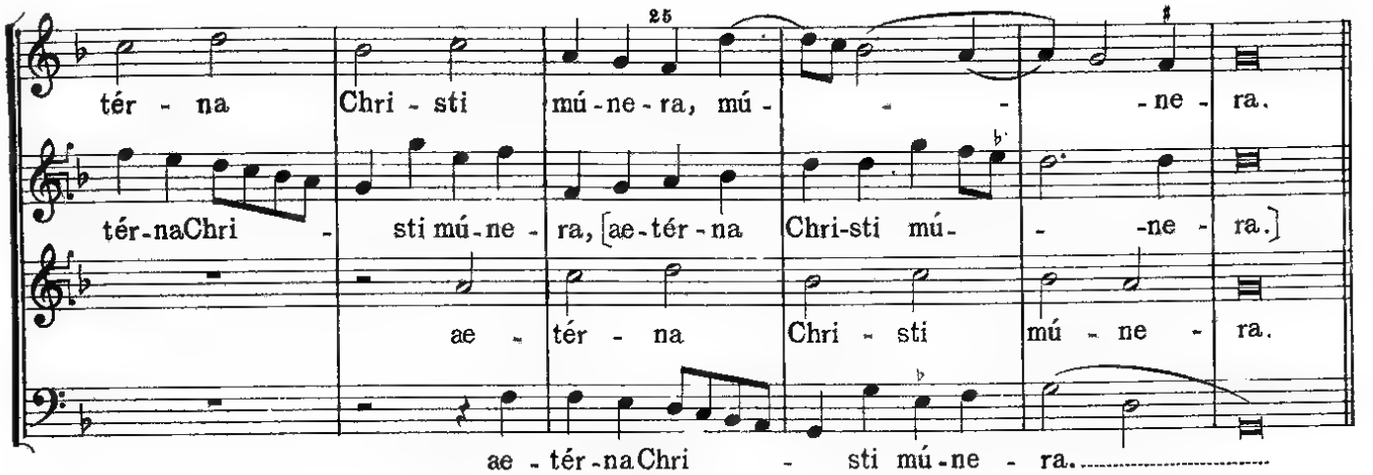
25
tér - na Chri - sti mú - ne - ra, mú - - - ne - ra.
tér-naChri - sti mú-ne - ra, [ae-tér-na Chri-sti mú- - -ne - ra.]
ae - tér - na Chri - sti mú - ne - ra.
ae - tér-naChri - sti mú-ne - ra.

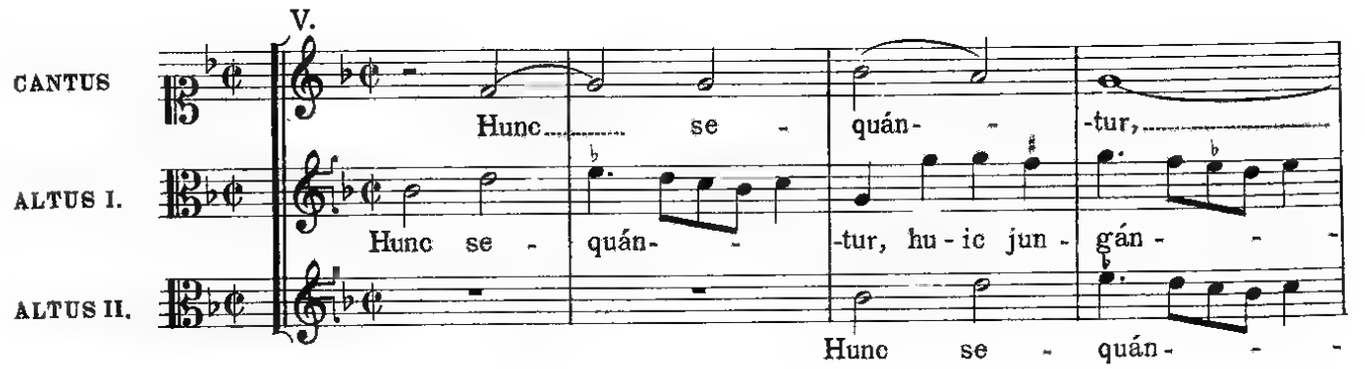
V.
CANTUS
ALTUS I.
ALTUS II.
Hunc se - quán- - -tur,
Hunc se - quán- - -tur, hu - ic jun - gán - - -
Hunc se - quán- - -

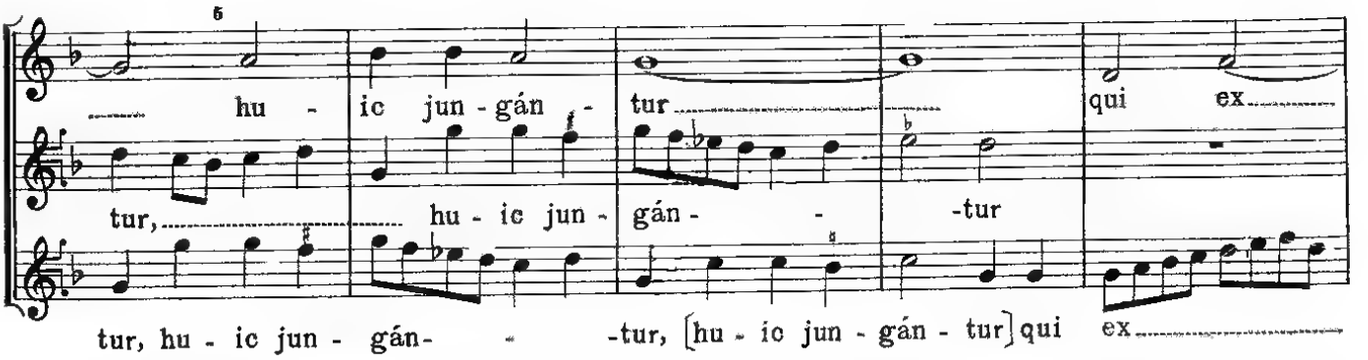
5
hu - ic jun - gán - tur qui ex
tur, hu - ic jun - gán - - -tur
tur, hu - ic jun - gán- - -tur, [hu - ic jun - gán - tur] qui ex

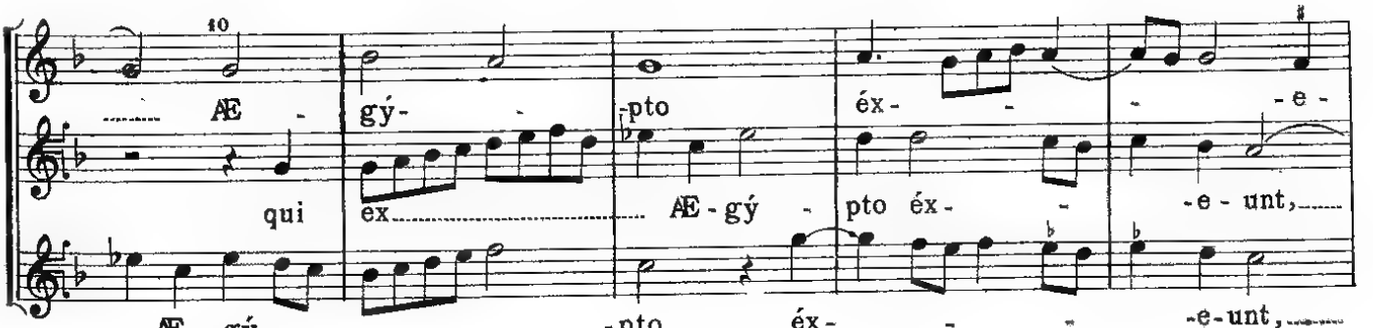
10
Æ - gý- - -pto éx- - - -e-
qui ex Æ - gý - pto éx- - -e - unt,
Æ - gý- - -pto éx- - -e-unt,

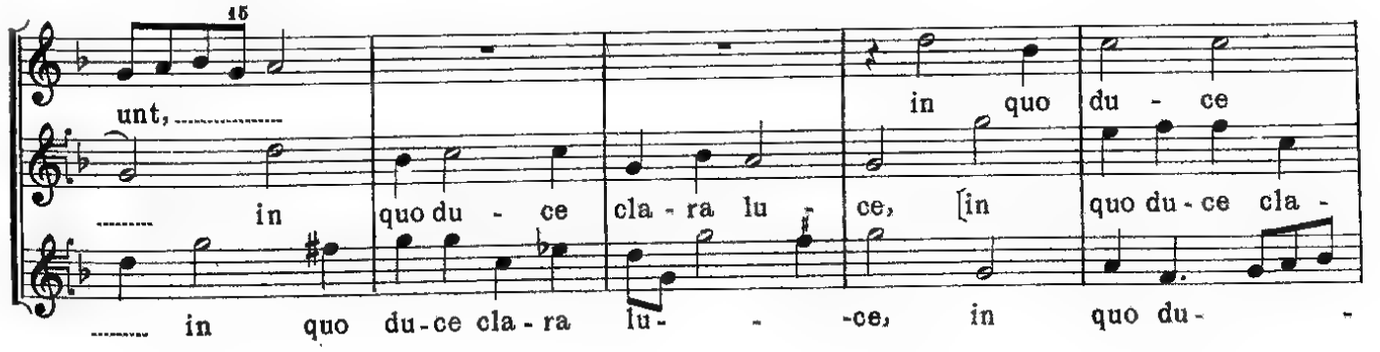
15
unt, in quo du - ce
in quo du - ce cla - ra lu - ce, [in quo du - ce cla -
in quo du-ce cla - ra lu- - -ce, in quo du-

20

cla - ra lu - - ce ve - - xíl - la Re - gis

ra lu - - -ce] ve - xíl - la Re - gis pró - - -de -

- ce cla - ra lu - ce ve - xíl - la Re - - -gis, [ve - xíl - la

25

pró - - - - -de - unt, ve - xíl - la

unt, [ve - xíl - la Re - gis pró - de - unt,] ve - xíl - la Re - gis, [ve - xíl - la

Re - gis pró - de - unt,] ve - xíl - la Re - gis,

30

Re - gis pró - de - unt.

Re - gis] pró - de - unt, [ve - xíl - la Re - gis pró - de - unt.]

[ve - xíl - la Re - gis pró - - - - -de - unt.]

VII.

CANTUS

Est dux fi - - -dus, [est

5

ALTUS I.

Est dux fi - - -dus, [est dux fi -

ALTUS II.

Canon in Subdiatessaron.

S.

Est dux fi - -

TENOR

Resolutio.

Est dux

BASSUS

Est dux fi - - -dus, [est dux

10

dux fi- - - -dus,] cla-rum si- - - -

- - - - - -dus,] cla - rum si- - - -

dus, cla - rum si-

fi- -dus, cla -

fi- -dus,] cla- - -rum si - dus,

15

dus, cla-rum si- - - -dus du- - -cit, re -

dus, cla- - -rum si - dus du - cit, re - lú - cet

- -dus du - cit, re - lú -

rum si - dus du - cit,

[cla - rum si - dus] du - cit, re - lú- -

20

lú - cet dé- - -vi - a de -

dé - vi - a, dé- - -vi - a de- -

cet dé- - -vi - a de - vi- -

re - lú - cet dé- - -vi - a

cet dé - vi - a, dé- - -vi - a de - vi- -

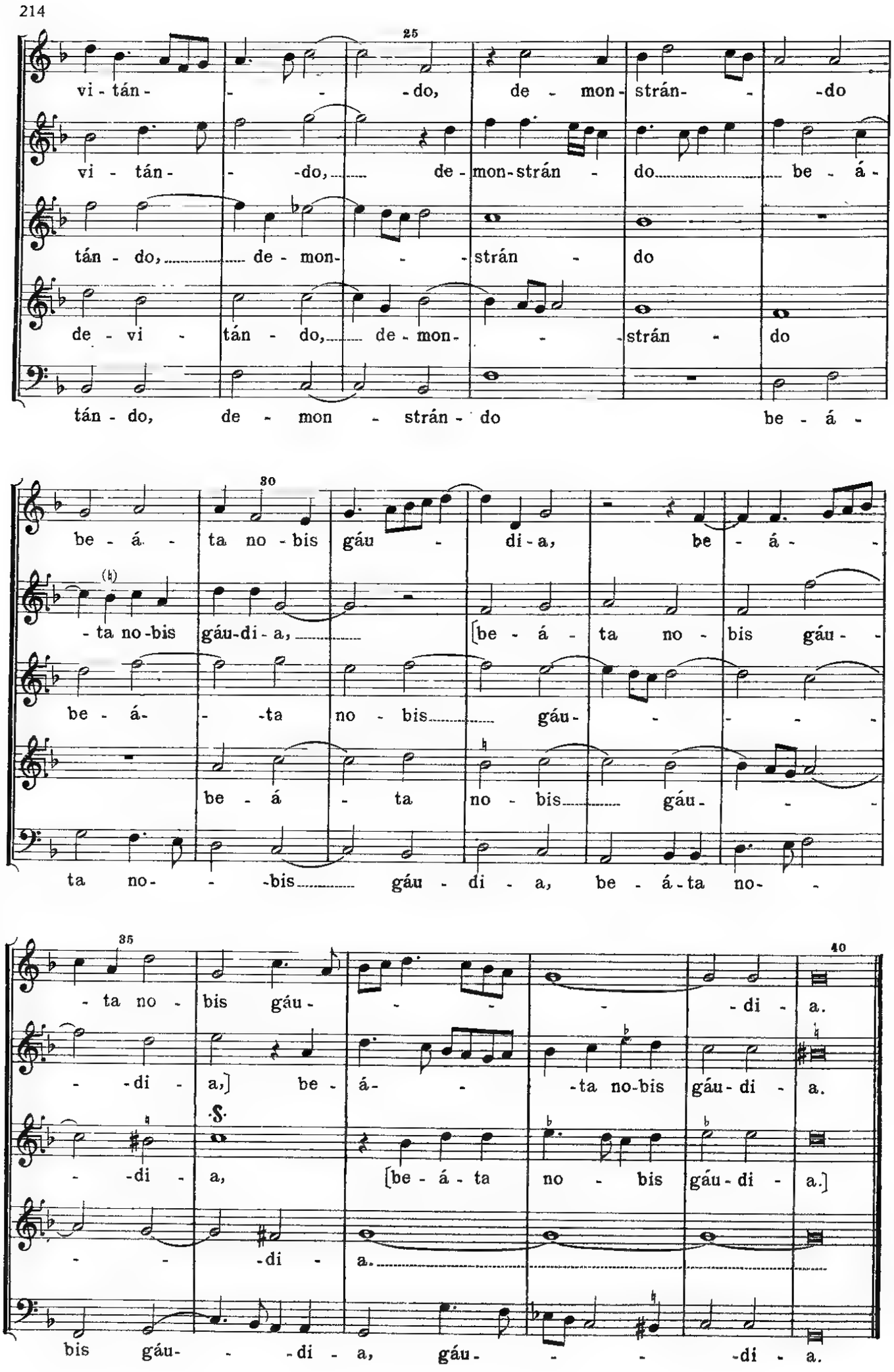
25
vi - tán - - - - do, de - mon - strán - - - do
vi - tán - - - do, de - mon - strán - do be - á -
tán - do, de - mon - - - strán - do
de - vi - tán - do, de - mon - - - strán - do
tán - do, de - mon - strán - do be - á -
30
be - á - ta no - bis gáu - di - a, be - á -
- ta no - bis gáu - di - a, [be - á - ta no - bis gáu -
be - á - - ta no - bis gáu - - - - -
be - á - ta no - bis gáu - - -
ta no - - bis gáu - di - a, be - á - ta no -
35
40
- ta no - bis gáu - - - - - di - a.
- - di - a,] be - á - - - ta no - bis gáu - di - a.
S.
- - di - a, [be - á - ta no - bis gáu - di - a.]
- - - di - a.
bis gáu - - - di - a, gáu - - - - di - a.

41. In Quadragesima. Ad Completorium.

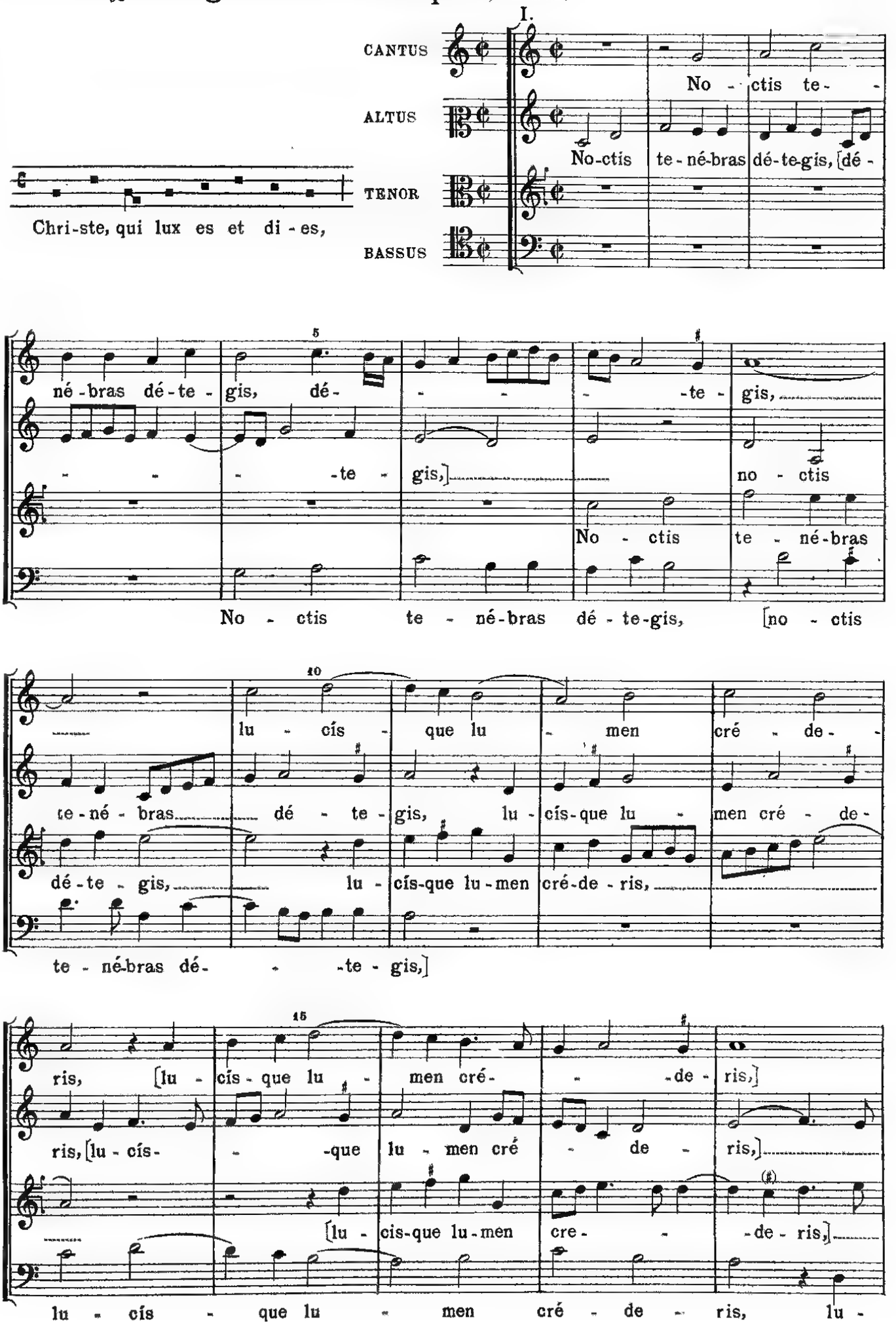

lu - men be - á - tum praé - - di - cans.

lu - men, lu - men be-á-tum praé - - di - cans.

lu - men be - á - tum praé - di - cans.

men, lu-men be - á - tum praé - - di - cans.

III.

CANTUS

Ne gra - vis so - mnus ír - - -

ALTUS

Ne gra - vis so - mnus ír - - -

TENOR

Ne gra - vis so - mnus

BASSUS

ru - at, nec ho-stis nos sur-rí-pi - at, sur - rí - pi-at,

- ru-at, nec ho - stis nos sur - rí - pi - at, [nec ho-stis

ír-ru-at, nec ho-stis nos sur-rí-pi - at, [nec ho-stis

Ne gra - vis so - mnus ír - ru - at,

nec ho-stis nos sur - rí - pi - at,

nos sur - rí - - pi - at,] nec ca - ro il - li con-sén - ti -

nos sur - rí - pi - at,] nec ca - ro il - li con - sén - -

nec ho-stis nos sur - rí - pi - at, nec ca - ro il - li con - sén - -

nos ti - bi re - os stá - tu - at.

ens, nos ti - bi re - os stá - tu - at, stá - tu - at.

ti - ens, nos ti - bi re - os stá - tu - at.

- ti-ens, nos ti - bi re - os, nos ti - bi re - os stá - tu - at.

V.

CANTUS

De - fén - sor no - ster ád - spi - ce,

ALTUS

De - fén - sor no - ster ád - spi - ce, ád - spi - ce,

TENOR

De - fén - sor no - sterád - spi - ce,

BASSUS

De - fén - sor no - ster ád - spi - ce,

in - si - di - án - tes ré - pri - me, [in - si - di - án - tes ré - pri - me,]

in - si - di - án - tes ré - pri - me, [in - si - di - án - tes ré - - pri -

in - si - di - án - tes ré - pri - me, [in - si - di - án - tes ré - pri - me,]

in - si - di - án - tes ré - pri - me,

gu - bér - na

me,] gu - bér - na tu - os, [gu - bér - na tu - - -

gu - bér - na tu - os fá - mu - los, [gu - bér - na tu - -

gu - bér - na tu - os fá - mu - los, [gu - bér - na

tu - os fá- -mu - los, quos sán - gui -

-os] fá- -mu-los, quos sán - - gui ne

os fá - mu - los,] quos sán -

tu- -os fá- -mu-los,] quos sán gui - ne

ne mer - cá- -tus es.

mer - cá - tus es, mer - cá-tus es.

gui- -ne mer - cá - tus es, mer - cá-tus es.

mer - cá - tus, mer - cá- -tus es.

VII.

CANTUS

De - o Pa - tri sit gló- -

ALTUS

De - o Pa - tri sit gló-

TENOR I.

De - o Pa- -tri sit gló - ri - a,

TENOR II.

De o Pa - tri sit

BASSUS

De - o Pa - tri sit gló-

- -ri - a,

- -ri - a, e - jús-que so - li Fí - li - o, [e - jús - que

e- -jús - que so - li Fí - li - o, [e - jús - que

gló - ri - a, e - jús - que so - li Fí - li - o, [e - jús - que

- -ri - a, e - jús - que so li Fí - li o

so - li Fí - li - o, et

so - li Fí - li - o,] cum Spí - ri - tu Pa - rá - - - cli - to, et

so - li Fí - li - o,] cum Spí - ri - tu Pa - rá - - cli - to,

so - li Fí - li - o,] cum Spí - ri - tu Pa - rá - cli - to, et

cum Spí - ri - tu Pa - rá - - cli to,

nunc et in per - pé - tu - um, et nunc et in

nunc et in per - pé - tu - um, et in per - pé - tu -

et nunc et in per - pé -

nunc et in per - pé - - - tu - um, et nunc et in

et nunc et in per -

per - pé - tu - um, [et nunc et in per - pé - tu - um.]

um, et nunc et in per - pé - tu - um.

- tu - um, et nunc et in per - pé - tu - um.

per - pé - tu - um, [et nunc et in per - pé - tu - um.]

pé - tu - um, et nunc et in per - pé - tu - um.

42. In Festo S. Elisaei.

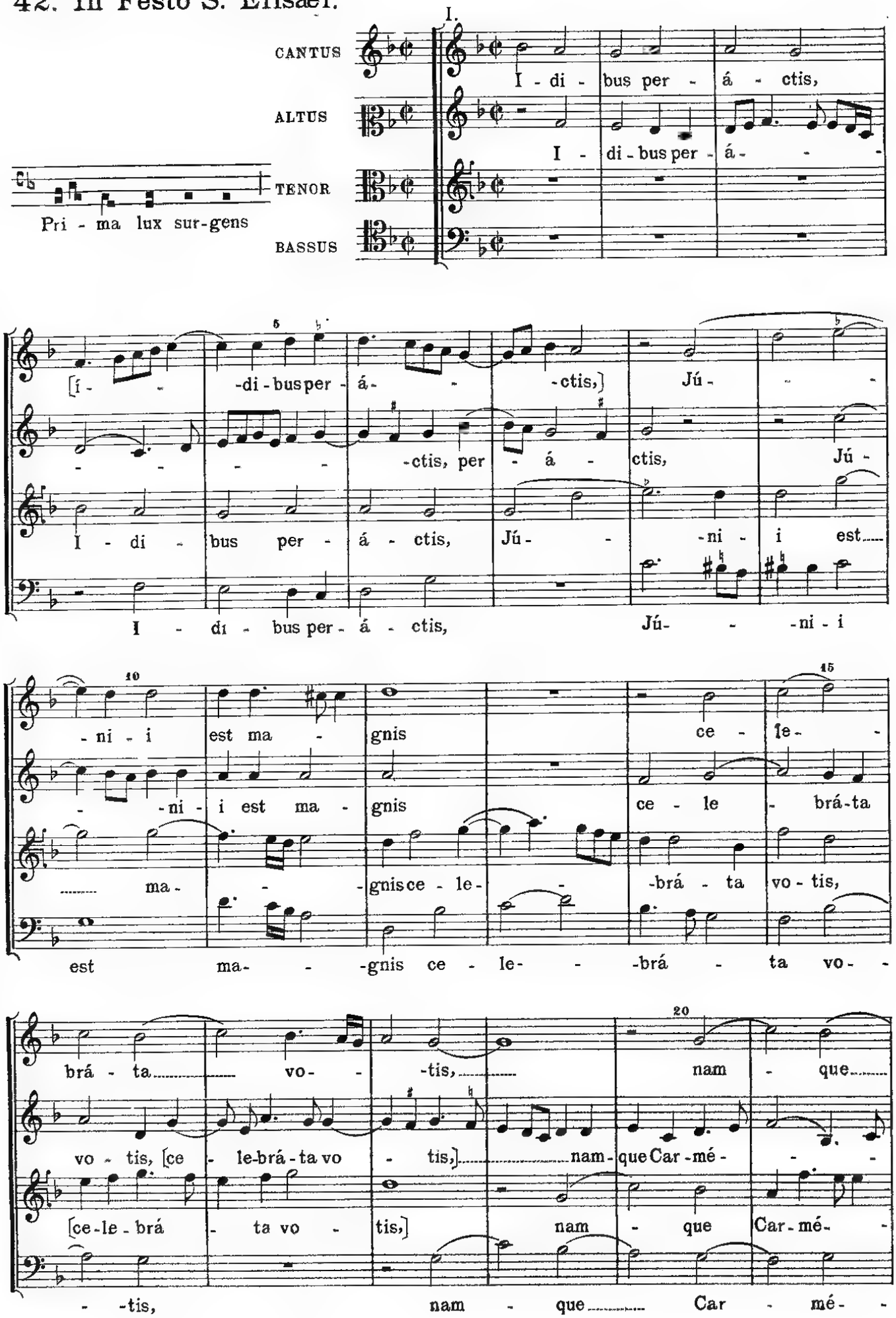

Car - mé - li ré - so - nat ca - cú -
- - -li ré - so - nat ca - cú - - - men,
li ré - so - nat ca - cú - men, [ré - so - nat
li ré - so - nat ca -

men, o E - li - saé - e.
[ré - so-nat ca - cú - men,] o E - li - saé - e.
ca - cú - men,] o E-li - saé - - - e.
cú - men, o E-li - saé - e.

III.

CANTUS Pál- - -li - o vi- - -si
ALTUS Pál- - -li - o vi- - -si
TENOR Pál- -
BASSUS Pál- -

pa - tris e - vo - lán - tis
pa - tris e - vo-lán - - - - -
- li - o vi- - -si pa - tris e - vo - lán -
- -li - o vi- - -si pa - tris e - vo - lán - - -

15

flám - me - o cur - - - -ru

tis flám - me - o cur - - - - -ru, [flám - me - o cur-

tis flám- - -me - o

tis flám - me - o cur - -

20

sú - pe - ras ad o - ras ré - - -

- - -ru] sú - pe - ras ad o - - -ras

cur - - -ru sú - pe - ras ad o - ras, ad o - ras ré - pri -

- -ru ré - pri - mis

25

pri - - -mis flu - men pe - di - bús - que

ré - - -pri - mis flu - men pe - di - bús - que

mis flu - men pe - di - bús - que sic -

flu - - -men pe - di - bús - que sic - cis, [pe - di -

30 35

sic - cis red - dis a - pér - tum, [red - dis a - pér - tum.]

sic - cis red - dis a - pér - tum, [red - dis a - pér - tum.]

- - -cis red - dis a - pér - tum, [red - dis a - pér - tum.]

bús - que sic - cis] red - dis a - pér - tum.

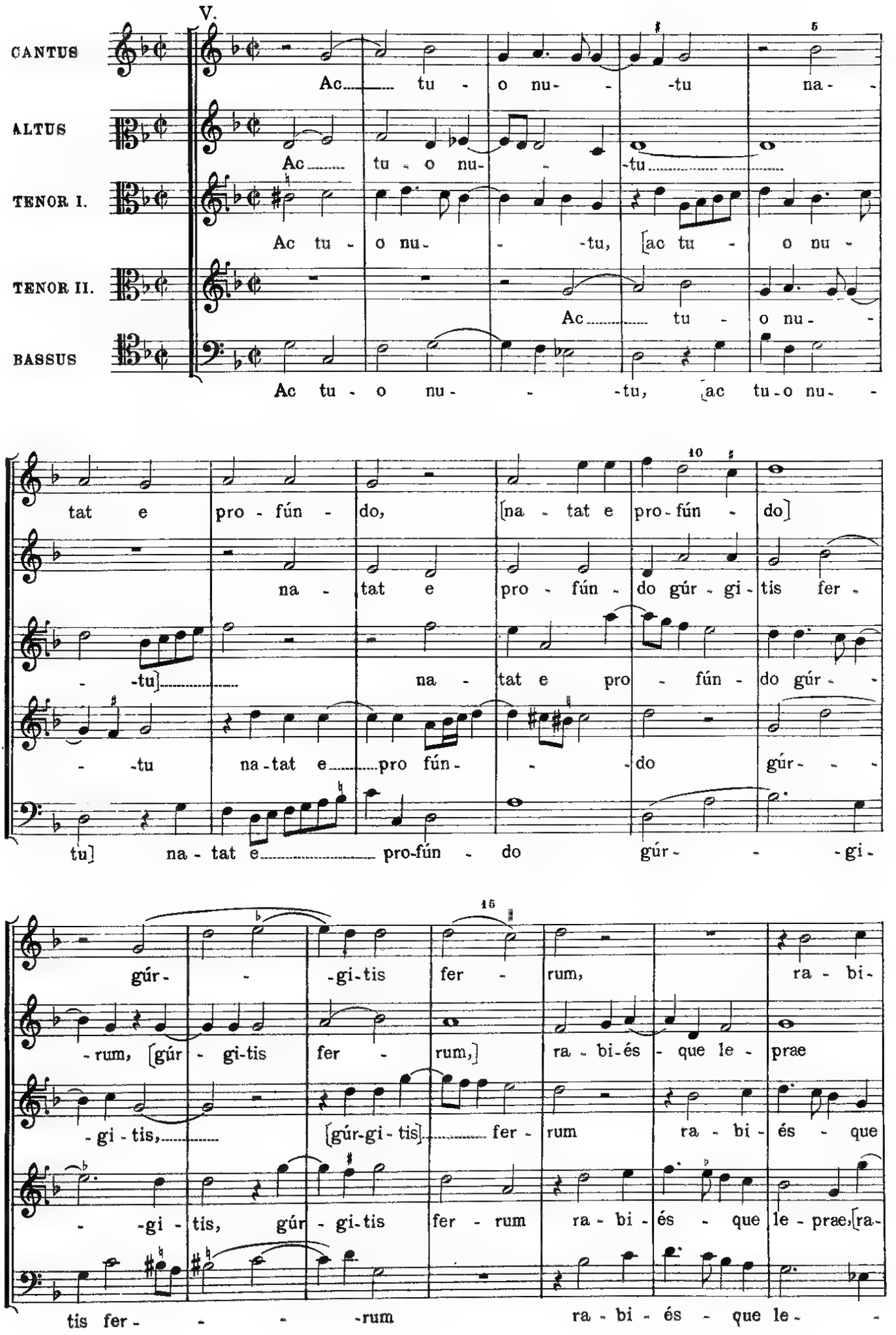
V.
CANTUS
ALTUS
TENOR I.
TENOR II.
BASSUS
Ac tu - o nu - tu na - tat e pro - fún - do, [na - tat e pro - fún - do]
Ac tu - o nu - tu
Ac tu - o nu - tu, [ac tu - o nu - tu]
Ac tu - o nu - tu, [ac tu - o nu - tu] na - tat e pro - fún - do
na - tat e pro - fún - do gúr - gi - tis fer - rum, ra - bi - rum, [gúr - gi - tis fer - rum,] ra - bi - és - que le - prae - gi - tis, [gúr - gi - tis] fer - rum ra - bi - és - que - gi - tis, gúr - gi - tis fer - rum ra - bi - és - que le - prae, [ra - tis fer - rum ra - bi - és - que le -

20

és - que le - - prae

sé - pti - es un - dis flú-

le - prae, [ra - bi - és - que le - prae] sé - pti - es un - - -

- bi - es - que le - - prae] sé - pti - es un - dis flú-

prae sé - pti - es un - dis flú - -

25 30

flú - vi - i la - bén - tis lo - ta fu - gá - tur,

- vi - i la - bén - tis, la - bén - - - - tis lo - -

dis flú - vi - i la - bén - tis lo -

- - vi - i la - bén - tis, [flú - vi - i la - bén - - - tis] lo - ta fu - -

vi - i la - ben - tis lo - ta fu - gá - tur,

35

lo - ta fu - gá - - - tur, [lo - ta fu - gá - tur.]

ta fu - gá - - - tur, [lo - ta fu - gá - - - tur.]

ta fu - gá - tur, [lo - ta fu - gá - tur,] [lo - ta fu - gá - tur.]

gá - tur, [lo - ta fu - gá - - - - tur,] [lo - ta fu - gá - tur.]

[lo - ta fu - gá - tur,] [lo - ta fu - gá - tur.]

43. In Festo S. Eliae.

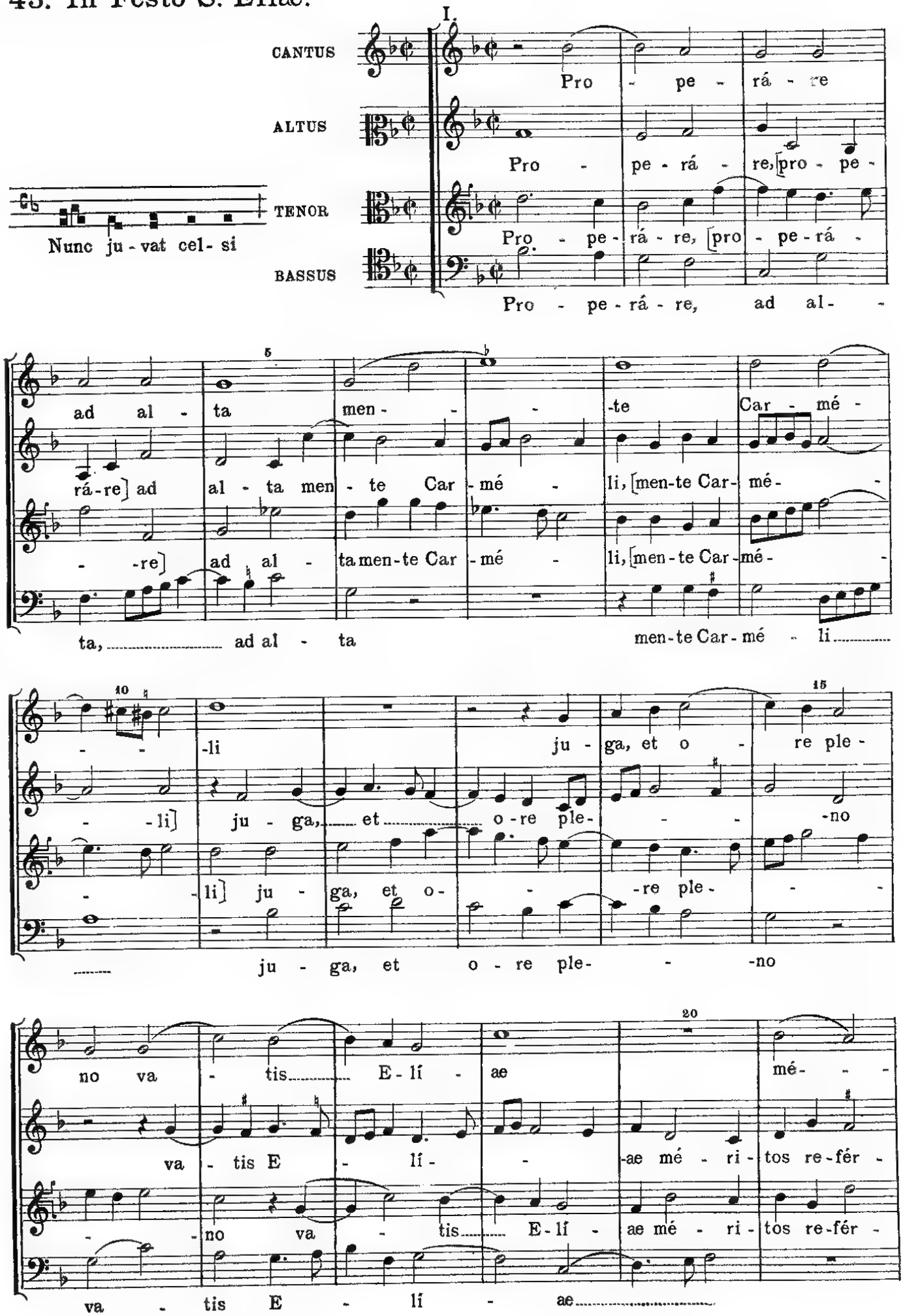

ri - tos re-fér - re lau- - -

re, [va - tis E - lí - ae mé - - -ri - tos re - fér - re] lau-

re, [mé - ri-tos re - fér - re] lau - dis ho - nó - res, lau-

mé - ri - tos re - fér - - -re lau - dis ho - nó - res,

- -dis ho - nó - - -res, [lau - dis ho - nó - res.]

- dis ho - nó - - -res, [lau - dis ho - nó - res.]

- dis ho - nó - - -res, [lau - dis ho - nó - res.]

[lau - - -dis ho - nó - res.]

III.

CANTUS

Dum fa - mes

ALTUS

Dum fa-mes ter - - -ras, [dum fa-mes ter - - -

TENOR

Dum fa-mes ter - ras, [dum fa-mes ter - - -

BASSUS

Dum fa-mes ter -

ter - ras pré - me - ret, mi - ní - stro ú - - -

ras] pré - me - ret, mi - ní - stro ú -

ras] pré - me - ret, mi - ní - stro, [mi - ní - stro]

ras pré-me - ret, pré - me - ret, mi - ní - stro

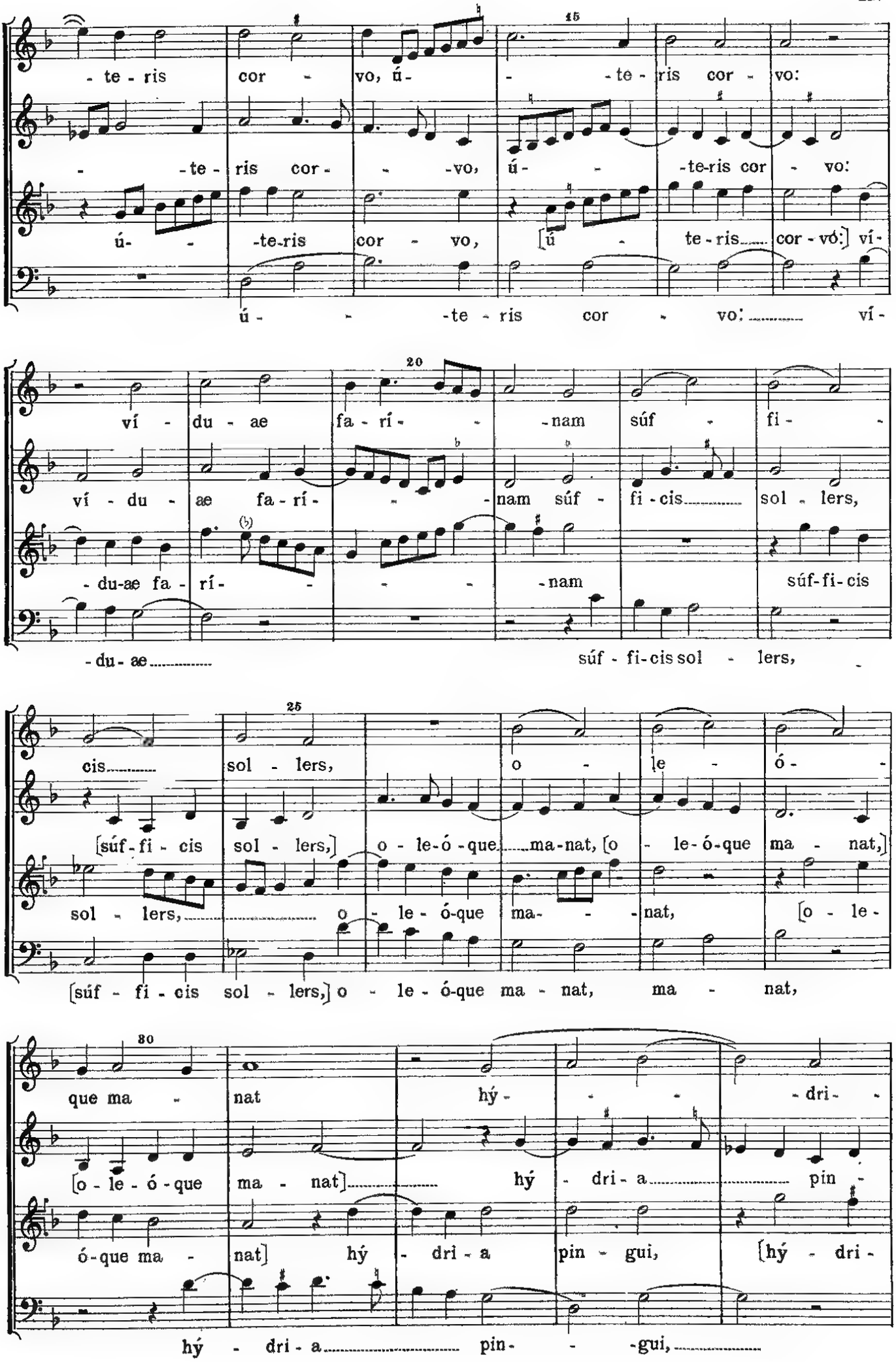
15
- te - ris cor - vo, ú - - te - ris cor - vo:
- te - ris cor - - vo, ú - - te-ris cor - vo:
ú - - te-ris cor - vo, [ú - te - ris cor - vó:] ví-
ú - - te - ris cor - vo: ví-
20
ví - du - ae fa - rí - - nam súf - fi -
ví - du - ae fa - rí - - nam súf - fi - cis sol - lers,
- du-ae fa - rí - - - - nam súf-fi-cis
- du - ae súf - fi-cis sol - lers,
25
cis sol - lers, o - le - ó -
[súf - fi - cis sol - lers,] o - le-ó - que ma-nat, [o - le-ó-que ma - nat,]
sol - lers, o - le - ó-que ma- - nat, [o - le -
[súf - fi - cis sol - lers,] o - le - ó-que ma - nat, ma - nat,
30
que ma - nat hý - - - dri -
[o - le - ó - que ma - nat] hý - dri - a pin -
ó-que ma - nat] hý - dri - a pin - gui, [hý - dri -
hý - dri - a pin - - gui,

35 40

a pin- - -gui.

-gui, hý - dri - a pin- - -gui.

a pin - gui,] hý - dri - a pin- - -gui.

[hý - dri - a pin- - -gui.]

V.

CANTUS

ALTUS

TENOR

BASSUS

5

Clau- - - -dis

Clau- - -dis et nu- -

Clau- - -dis et nu - bes, [clau - dis et nu -

Clau- - -dis et nu - bes, et nu-

10

et nu - bes a - pe-rís - que ver - bo, ím - -

- -bes a - pe - rís-que ver- - -bo, ím - pe-ras post tres, [ím -

bes] a - pe - rís-que ver - bo, ím - pe - ras

- -bes ím - pe-ras post tres,

15

- pe-ras post tres

- pe-ras post tres] pro - pe - rán - ter an- - -

post tres, [ím - pe-ras post tres] pro - pe - rán - - -ter an -

[ím - pe - ras post tres] pro - pe - rán - ter an -

20

pro - pe - - rán - ter an - - -nos dé - - -

nos, [pro-pe-rán- - -ter an- - -nos] dé- - -ci-dant

nos, [pro-pe-rán- - -ter an - nos] dé - ci-dant coe-

nos dé - ci-dant coe-

25

-ci-dant coe - lo, si - ti-

coe- - - -lo, si - ti-éns-que tel- -

-lo, si - ti-éns-que tel - lus, [si - ti-

-lo, si - ti-éns-que tel- - -lus,

30

éns - que tel- - -lus háu- - - -ri-

lus, [si - ti - éns-que tel- - -lus] háu - ri - at

éns-que tel- - -lus] háu - ri - at im - bres,

[si - ti - éns-que tel - lus] háu - ri-

35

at im- - - - -bres.

im- - -bres, [háu - ri-at im - bres.]

[háu - ri - at im- - -bres,] [háu - ri-at im - bres.]

at im - bres, [háu - ri - at im - bres,] [háu-ri-at im - bres.]

44. In Festo S. Alberti.

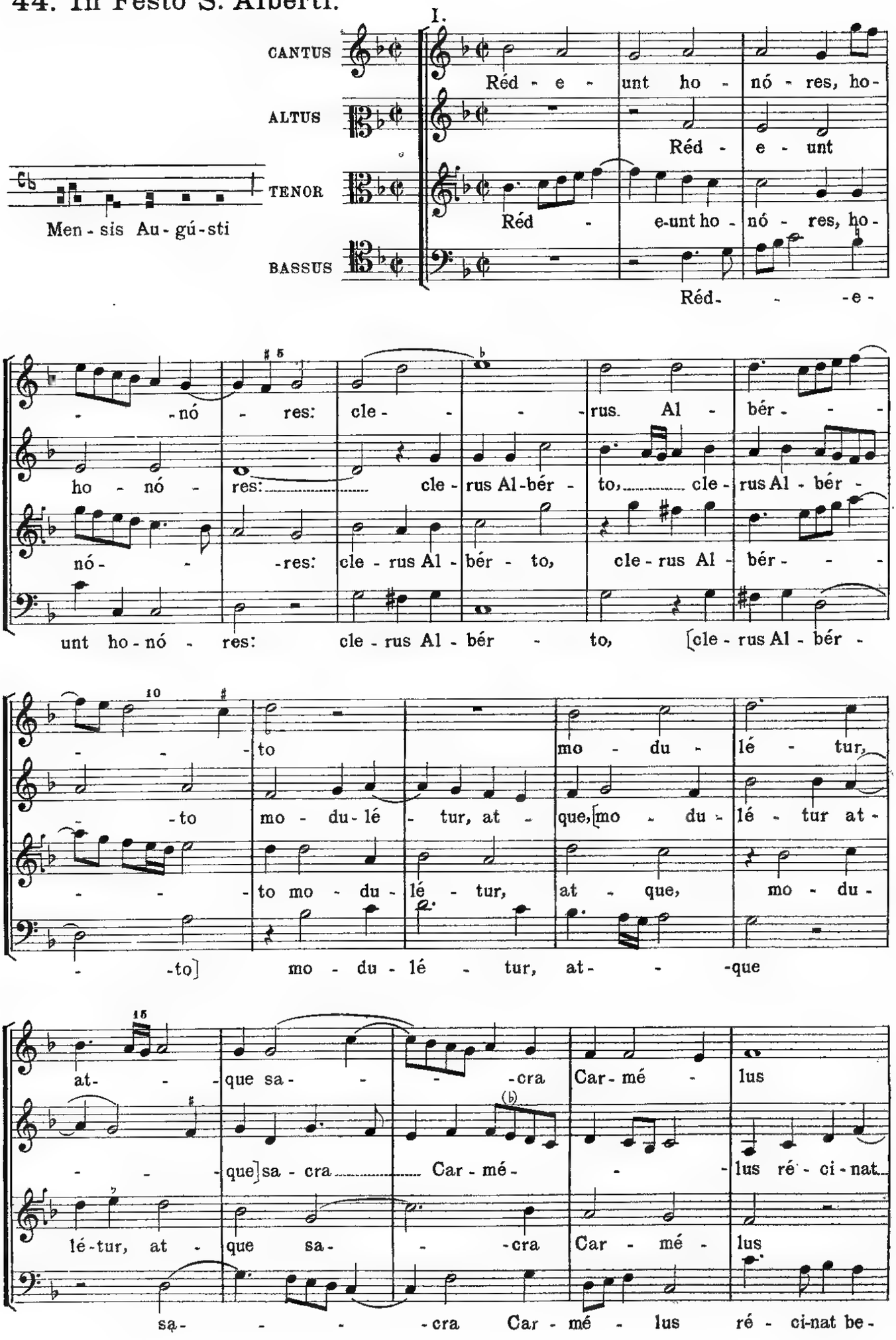

20

ré- -ci- nat be- á- to cán-

be-á- -to, be- -á- to cán-

ré- ci-nat be-á- - - to cán-

á- to, ré- ci- nat be-á- to cán-

25 30

-ti-ca pa- -tri, pa- tri.

-ti-ca pa- -tri, cán- -ti-ca pa- -tri.

-ti-ca pa- -tri, [cán- -ti-ca pa- tri.]

-ti-ca pa- tri, [cán- -ti-ca pa- tri.]

III.

CANTUS

ALTUS

TENOR

BASSUS

5

Cán- -di-do

Cán- -di-do ve-lans, [cán- di-do ve-

Cán- -di-do ve-lans, ve-

Cán- -di-do ve-

10

ve-lans hú-me-ros a-mí-ctu, a-mí-ctu,

lans] hú-me-ros a-mí- -ctu, má-

-lans hú-me-ros, [hú-me-ros] a-mí-ctu, má-xi-mos

lans hú-me-ros a-mí-ctu, má-

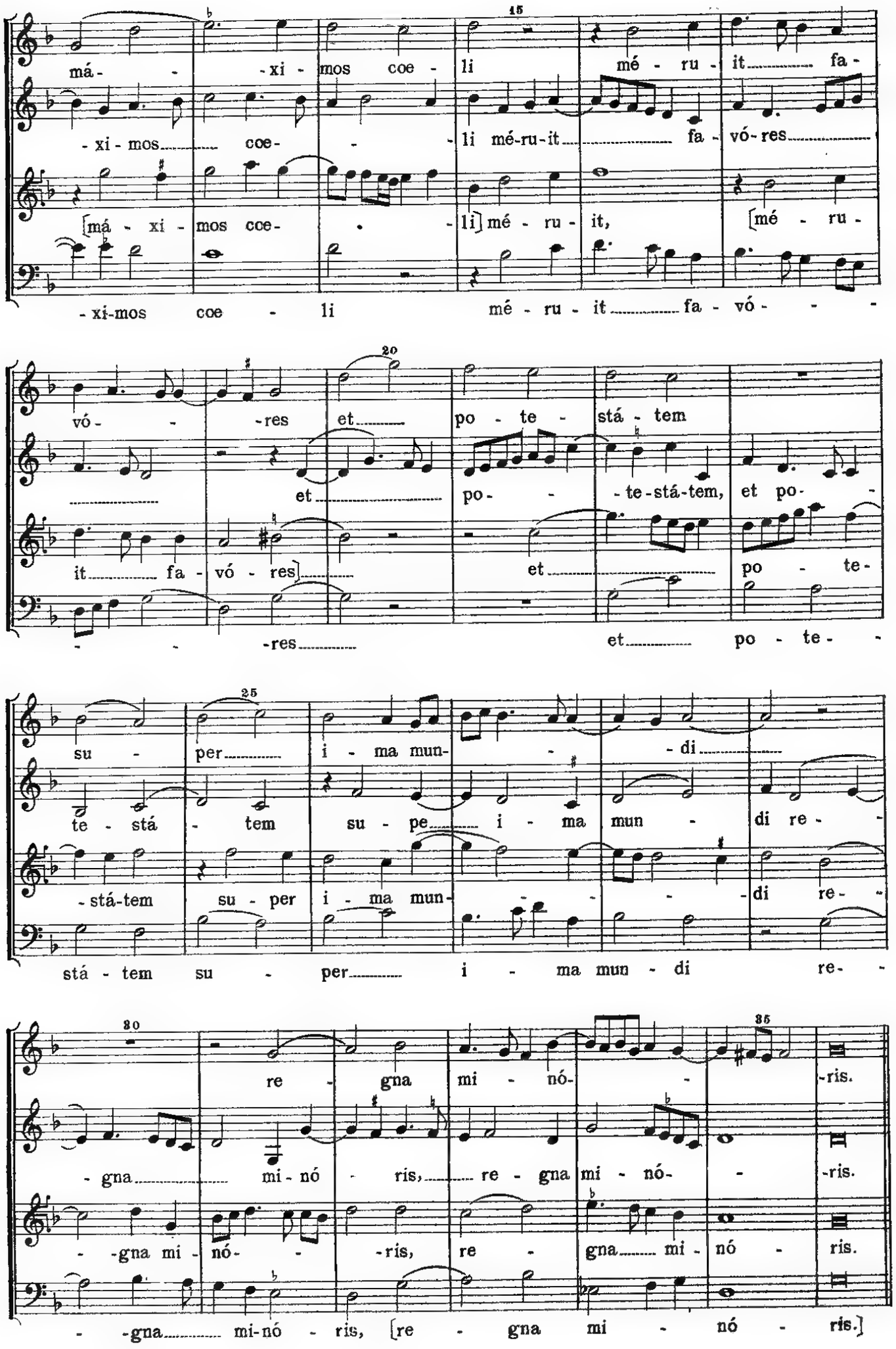
15
má - - -xi - mos coe - li mé - ru - it fa -
- xi - mos coe - - - li mé-ru-it fa - vó-res
[má - xi - mos coe - . - li] mé - ru - it, [mé - ru -
- xi-mos coe - li mé - ru - it fa - vó - - -
20
vó - - -res et po - te - stá - tem
et po - - - te-stá-tem, et po - -
it fa - vó - res] et po - te -
- - -res et po - te - -
25
su - per i - ma mun - - di
te - stá - tem su - pe i - ma mun - di re - -
- stá-tem su - per i - ma mun - - - - di re - -
stá - tem su - per i - ma mun - di re - -
30
re - gna mi - nó - - -ris.
- gna mi - nó - ris, re - gna mi - nó - - -ris.
- -gna mi - nó - - -ris, re - gna mi - nó - ris.
- -gna mi-nó - ris, [re - gna mi - nó - ris.]

V.

CANTUS

Vi- - - - -cit

ALTUS

Vi - cit al- trí- -

TENOR

Vi - cit al - trí - cem, [vi - cit al - trí - - -

BASSUS

Vi - cit al - trí - cem, [vi - cit al -

al - trí - cem scé - le-rum ju - vén- - - -tam

cem scé - le-rum ju - vén- -

- - -cem] scé - le-rum ju - vén- - - -tam

trí - cem] scé - le - rum ju - vén - tam at -

at- - - -que fal - lá- - -ces

- - -tam at - que fal - lá - ces E- -

at - que fal - lá- - - -ces E-

que fal - lá- - -ces, [at - que fal - lá - ces] E-

E - re - bi fi- - -gú- - -ras,

- -re- - -bi fi- - -gú- - -ras, pró- -

- re - bi fi - gú-ras, [E - re - bi fi - gú - ras,]

- re - bi fi - gú- - -ras, pró- -

20

pró - - -spe - ram sor - - - -tem tu -

- spe - ram sor - - - -tem tu - lit et si - ní -

pró - - -spe - ram sor - tem tu - lit

- spe - ram sor - - -tem tu - lit et si - ní -

25

- -lit et si - ní - - -stram,

stram, [tu - lit et si - ní - stram,] tem-psit ho -

et si - ní - stram, et si - ní - - -stram,

stram, [tu - - -lit et si - ní - stram,] tem-psit ho -

30

tem - - - -psit ho - nó - res, tem - psit ho - nó - -

nó - - -res, [tem psit ho - nó - - - - -res,]

tem-psit ho - nó - - -res, [tem -

nó - - -res, [tem - psit ho - nó - - -res,] tem-psit ho -

35

- - - -res, [tem - psit ho - nó - - - -res.]

[tem - - - - -psit ho - nó - res.]

psit ho - nó - res,] [tem - psit ho - nó - - -res.]

nó - - -res, tem - psit ho - nó - res.

45. In Festo S. Jacobi.

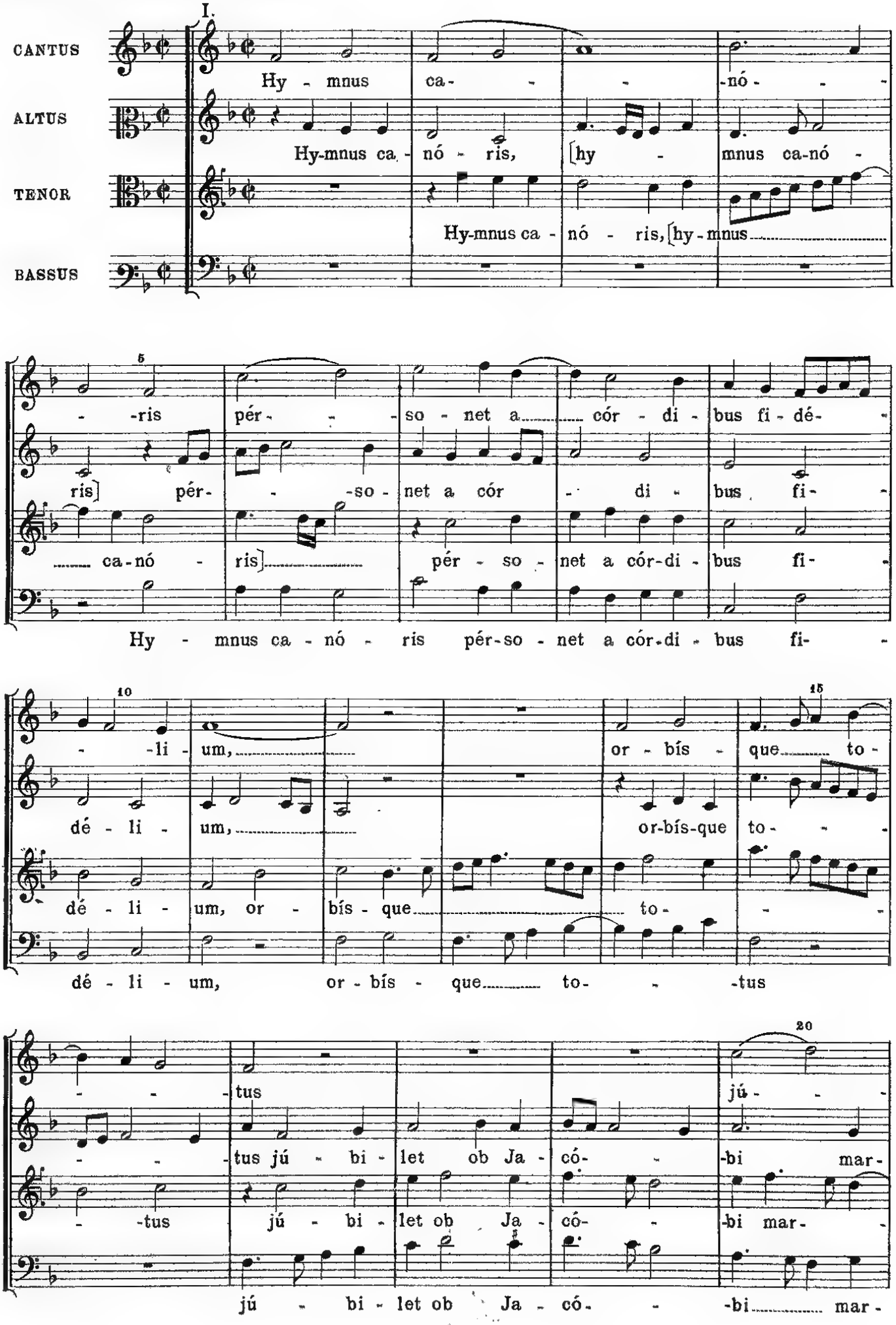

bi - let ob Ja - có - bi mar - tý - ri - um, jú - bi-
tý - ri-um, jú - bi-let ob Ja - có-bi mar - tý - ri - um,
- -tý-ri - um, ob Ja - có-bi mar - tý - ri-um, jú -
tý - ri-um, mar - tý-ri-um, jú - - -

let ob Ja - có - bi mar - tý - ri - um.
jú - -bi-let ob Ja - có - bi mar - tý - ri - um.
- bi - let ob Ja - có - bi mar - tý - ri - um.
- bi - let ob Ja - có - bi mar - tý - ri - um.

III.

CANTUS — E - lé - ctus hic
ALTUS — E - lé - ctus hic A - pó-sto-
TENOR — E - lé - ctus hic A-pó-sto - lus, [e - lé - ctus
BASSUS

A- -pó - sto - lus de - có - rus
lus, [e - lé - ctus hic A - pó - sto-lus] de - có -
hic A - pó - sto - lus, hic A - pó-sto-lus de - có - rus
E - lé - ctus hic A - pó-sto-lus de - có - rus

15

et a - má - bi - lis ve-lut le - ó - nis, [ve lut le-

rus et a - má - bi - lis ve - lut le-ó - nis, [ve - lut le - ó -

et a-má - bi - lis ve-lut le - ó -

et a - má - bi - lis ve - lut le - - - - -

20

ó - - - -nis] cá - - -tu - lus

- - - -nis] cá - tu - lus vi-

nis, [ve - lut le - ó - nis cá - tu - lus] vi-cit bel-

ó - - - -nis cá - tu - lus vi - - -

25

vi - cit bel - - -la cer - tá - - -

cit bel - - -la cer - tá - mi - nis, vi-cit bel - la cer - - -

- -la cer - tá - mi - nis, [vi - cit bel - la cer -

cit bel - la cer - tá - mi - nis,

30

- -mi - nis, vi - cit bel - la cer-tá - mi - nis.

- -tá - mi - nis, [vi - cit bel - - -la cer-tá - mi - nis.]

tá - mi - nis,] vi - cit bel - la cer - tá - mi - nis.

vi - cit bel - la cer - tá - mi - nis.

4 427645 P

Finito di stampare il 20 Settembre 1965
dalla Inc. e stamperia Musicale V. Biagiotti
Via Foscolo, 21 Firenze